

Instytut Badawczy IPC

Prognoza oddziaływania na środowisko

Strategii Rozwoju Miasta Kędzierzyn-Koźle do 2030 roku

Kędzierzyn-Koźle

2022-02-22

Spis treści

1. Podstawa formalno-prawna	3
2. Informacje o zawartości, głównych celach projektowanego dokumentu oraz jego powiązaniach z innymi dokumentami.....	6
3. Informacje o metodach zastosowanych przy sporządzaniu prognozy.....	13
4. Propozycje dotyczące przewidywanych metod analizy skutków realizacji postanowień projektowanego dokumentu oraz częstotliwości jej przeprowadzania.....	14
5. Analiza oddziaływania na środowisko	15
5.1 Istniejący stan środowiska.....	15
5.1.1. Położenie, sieć osadnicza, struktura funkcjonalno-przestrzenna	15
5.1.2. Wody powierzchniowe i podziemne	16
5.1.3. Powietrze atmosferyczne	23
5.1.4 Klimat akustyczny	27
5.1.5 Promieniowanie elektromagnetyczne	29
5.1.6 Gospodarka odpadami	30
5.1.7 Obszarowa ochrona przyrody	31
5.1.8 Dziedzictwo kulturowe i ochrona krajobrazu.....	33
5.1.9. Zakłady stwarzające ryzyko poważnej awarii.....	35
5.1.10. Historyczne zanieczyszczenia powierzchni ziemi	36
5.2 Potencjalne zmiany stanu środowiska w przypadku braku realizacji projektowanego dokumentu	44
5.3 Stan środowiska na obszarach objętych przewidywanym znaczącym oddziaływaniem	45
5.3.1 Obszary o szczególnych właściwościach naturalnych lub posiadające znaczenie dla dziedzictwa kulturowego, wrażliwe na oddziaływanie, istniejące przekroczenia standardów jakości środowiska lub intensywne wykorzystywanie terenu.....	45
5.3.2 Formy ochrony przyrody w rozumieniu ustawy z dnia 16 kwietnia 2004 r. o ochronie przyrody oraz obszary podlegające ochronie zgodnie z prawem międzynarodowym	47
5.4 Istniejące problemy ochrony środowiska istotne z punktu widzenia realizacji projektowanego dokumentu, w szczególności dotyczące obszarów podlegających ochronie na podstawie ustawy z dnia 16 kwietnia 2004 r. o ochronie przyrody.....	48
5.4.1 Przydatność w uwzględnieniu aspektów środowiskowych, w szczególności w celu wspierania zrównoważonego rozwoju oraz we wdrażaniu prawa wspólnotowego w dziedzinie ochrony środowiska	48
5.4.2 Powiązania z problemami dotyczącymi ochrony środowiska	49
5.5 Charakterystyka planowanych przedsięwzięć.....	50
5.5.2 Powiązania z działaniami przewidzianymi w innych dokumentach	66

5.6. Cele ochrony środowiska ustanowione na szczeblu międzynarodowym, wspólnotowym i krajowym, istotne z punktu widzenia projektowanego dokumentu, oraz sposoby, w jakich te cele i inne problemy środowiska zostały uwzględnione podczas opracowywania dokumentu	67
5.7 Przewidywane znaczące oddziaływania, w tym oddziaływania bezpośrednie, pośrednie, wtórne, skumulowane, krótkoterminowe, średnio-terminowe i długoterminowe, stałe i chwilowe oraz pozytywne i negatywne, na cele i przedmiot ochrony obszaru natura 2000 oraz integralność tego obszaru, a także na środowisko	73
5.7.1 Rodzaj i skala oddziaływania na środowisko w odniesieniu do poszczególnych zadań	74
5.7.2 Podsumowanie oddziaływania na środowisko.....	85
5.8 Analiza oddziaływania na środowisko realizacji programu	87
5.8.1 Czy projektowany dokument wyznacza ramy dla późniejszych realizacji mogących znacząco oddziaływać na środowisko oraz czy realizacja postanowień tego dokumentu może spowodować znaczące oddziaływania na środowisko	87
5.8.2 Wpływ realizacji zadań mogących potencjalnie znacząco oddziaływać na środowisko na jego wybrane komponenty oraz proponowane działania kompensacyjne	88
6. Informacje o możliwym transgranicznym oddziaływaniu na środowisko.....	96
7. Rozwiązania mające na celu zapobieganie, ograniczanie lub kompensację przyrodniczą negatywnych oddziaływań na środowisko	97
8. Rozwiązania alternatywne do rozwiązań zawartych w projektowanym dokumencie.....	99
9. Streszczenie sporządzone w języku niespecjalistycznym.....	100
10. Literatura i materiały źródłowe.....	104
11. Spis rysunków i tabel.....	106

1. Podstawa formalno-prawna

Zgodnie z art. 46 pkt 1 ustawy z dnia 3 października 2008 r. o udostępnianiu informacji o środowisku i jego ochronie, udziale społeczeństwa w ochronie środowiska oraz o ocenach oddziaływania na środowisko (Dz.U. 2021 poz. 2373), zwanej dalej OoŚ, przeprowadzenie strategicznej oceny oddziaływania na środowisko wymagają projekty studium uwarunkowań i kierunków zagospodarowania przestrzennego gminy oraz planu zagospodarowania przestrzennego, wyznaczający ramy dla późniejszej realizacji przedsięwzięć mogących znacząco oddziaływać na środowisko, a także koncepcji rozwoju kraju, strategii rozwoju, programu, polityki publicznej i dokumentu programowego, z zakresu polityki rozwoju, wyznaczający ramy dla późniejszej realizacji przedsięwzięć mogących znacząco oddziaływać na środowisko.

Celem prognozy jest ustalenie, czy zapisy projektowanej Strategii Rozwoju Miasta Kędzierzyn-Koźle 2030 (Strategia KK 2030) nie naruszają zasad prawidłowego funkcjonowania środowiska przyrodniczego. Prognoza ma również ułatwić identyfikację możliwych do określenia skutków środowiskowych spowodowanych realizacją w przyszłości postanowień ocenianego dokumentu oraz określić, czy istnieje prawdopodobieństwo powstawania w przyszłości konfliktów i zagrożeń w środowisku.

Prognoza została opracowana zgodnie z art. 51 ust.2 i art.52 ust.1.i 2 ustawy OoŚ i zawiera:

- a) informacje o zawartości, głównych celach projektowanego dokumentu oraz jego powiązaniach z innymi dokumentami,
- b) informacje o metodach zastosowanych przy sporządzaniu prognozy,
- c) propozycje dotyczące przewidywanych metod analizy skutków realizacji postanowień projektowanego dokumentu oraz częstotliwości jej przeprowadzania,
- d) informacje o możliwym transgranicznym oddziaływaniu na środowisko,
- e) streszczenie sporządzone w języku niespecjalistycznym.
- f) oświadczenie autora, a w przypadku gdy wykonawcą prognozy jest zespół autorów – kierującego tym zespołem, o spełnieniu wymagań, o których mowa w art. 74a ust. 2, stanowiące załącznik do prognozy,
- g) datę sporządzenia prognozy, imię, nazwisko i podpis autora, a w przypadku gdy wykonawcą prognozy jest zespół autorów – imię, nazwisko i podpis kierującego tym zespołem oraz imiona, nazwiska i podpisy członków zespołu autorów.

Prognoza określa i analizuje:

- a) istniejący stan środowiska oraz potencjalne zmiany tego stanu w przypadku braku realizacji projektowanego dokumentu,
- b) stan środowiska na obszarach objętych przewidywanym znaczącym oddziaływaniem,
- c) istniejące problemy ochrony środowiska istotne z punktu widzenia realizacji projektowanego dokumentu, w szczególności dotyczące obszarów podlegających ochronie na podstawie ustawy z dnia 16 kwietnia 2004 r. o ochronie przyrody,
- d) cele ochrony środowiska ustanowione na szczeblu międzynarodowym, wspólnotowym i krajowym, istotne z punktu widzenia dokumentu, oraz sposoby, w jakich te cele i inne problemy środowiska zostały uwzględnione podczas opracowywania dokumentu,

- e) przewidywane znaczące oddziaływania, w tym oddziaływania bezpośrednie, pośrednie, wtórne, skumulowane, krótkoterminowe, średnioterminowe i długoterminowe, stałe i chwilowe oraz pozytywne i negatywne, na cele i przedmiot ochrony obszaru Natura 2000 oraz integralność tego obszaru, a także na środowisko, a w szczególności na:
- różnorodność biologiczną,
 - ludzi,
 - zwierzęta,
 - rośliny,
 - wodę,
 - powietrze,
 - powierzchnię ziemi,
 - krajobraz,
 - klimat,
 - zasoby naturalne,
 - zabytki,
 - dobra materialne
 - z uwzględnieniem zależności między tymi elementami środowiska i między oddziaływaniami na te elementy.

Prognoza przedstawia również:

- a) rozwiązania mające na celu zapobieganie, ograniczanie lub kompensację przyrodniczą negatywnych oddziaływań na środowisko, mogących być rezultatem realizacji projektowanego dokumentu, w szczególności na cele i przedmiot ochrony obszaru Natura 2000 oraz integralność tego obszaru,
- b) biorąc pod uwagę cele i geograficzny zasięg dokumentu oraz cele i przedmiot ochrony obszaru Natura 2000 oraz integralność tego obszaru – rozwiązania alternatywne do rozwiązań zawartych w projektowanym dokumencie wraz z uzasadnieniem ich wyboru oraz opis metod dokonania oceny prowadzącej do tego wyboru albo wyjaśnienie braku rozwiązań alternatywnych, w tym wskazania napotkanych trudności wynikających z niedostatków techniki lub luk we współczesnej wiedzy.

Informacje zawarte w prognozie oddziaływania na środowisko, zostały opracowane stosownie do stanu współczesnej wiedzy i metod oceny oraz dostosowane do zawartości i stopnia szczegółowości projektowanego dokumentu oraz etapu przyjęcia tego dokumentu.

W prognozie oddziaływania na środowisko uwzględniono informacje zawarte w prognozach oddziaływania na środowisko sporządzonych dla innych, przyjętych już, dokumentów powiązanych z projektem dokumentu będącego przedmiotem postępowania.

Regionalny Dyrektor Ochrony Środowiska w Opolu pismem z dnia 17 stycznia 2022 roku (nr WOOŚ.411.3.34.2021.MO) uzgodnił dodatkowo zakres Prognozy:

Dodatkowo w prognozie, należy uwzględnić zagadnienia dotyczące łagodzenia zmian klimatu i adaptacji do jego zmian biorąc pod uwagę m.in. takie elementy jak: bezpośrednie i pośrednie emisje gazów cieplarnianych oraz działania skutkujące ich pochłanianiem i zmniejszeniem ich emisji oraz kłęski

żywiłowe. Równocześnie w prognozie, należy zamieścić informacje na temat występowania na terenie objętym zapisami dokumentu, obszarów potencjalnych historycznych zanieczyszczeń powierzchni ziemi, o których mowa art. 101d ustawy Prawo ochrony środowiska (Dz. U. z 2020 r. poz. 1219 z późn. zm.).

2. Informacje o zawartości, głównych celach projektowanego dokumentu oraz jego powiązaniach z innymi dokumentami

„Strategia Rozwoju Miasta Kędzierzyn-Koźle do 2030 roku” (dalej Strategia KK 2030) jest kluczowym dokumentem z punktu widzenia rozwoju Gminy. Jest to dokument o charakterze strategicznym, nadrzędnym dla szeregu polityki szczebla lokalnego, stanowiący uzupełnienie dokumentów o charakterze planistycznym, w szczególności Studium Uwarunkowań i Kierunków Zagospodarowania Przestrzennego Miasta Kędzierzyn-Koźle.

Strategia to długookresowy plan działania, określający strategiczne cele rozwoju i przyjmujący priorytety działania (cele operacyjne i kierunki), które są niezbędne dla realizacji przyjętych zamierzeń rozwojowych.

Ustalenia zawarte w Strategii stanowią podstawę do prowadzenia przez władze Gminy długookresowej polityki rozwoju społeczno-gospodarczego. Wokół nich koncentrować się będą działania zmierzające do zapewnienia jak najlepszych warunków życia mieszkańcom Gminy oraz tworzenia sprzyjających warunków dla dalszego rozwoju.

Struktura postulatyczna dokumentu **Strategia Rozwoju Miasta Kędzierzyn-Koźle do 2030 roku** opiera się na wizji, misji, celach oraz priorytetach.

Rozwinięciem priorytetów są kierunki działań, w których faktycznie przedstawiono zakres realizacji zamierzeń rozwojowych gminy w perspektywie 2030 roku. Oznacza to, że analiza ram, jakie przenoszą za sobą ustalenia Strategii opierać się będzie na analizie treści zapisów odnoszących się do kierunków działań.

Analizując zakres działań przewidzianych do realizacji w Strategii Rozwoju Miasta Kędzierzyn-Koźle pod kątem kształtowania polityki przestrzennej należy zwrócić uwagę na priorytety, które w największym stopniu wpływać będą na zmiany funkcjonalno-przestrzenne. Będą to przede wszystkim następujące priorytety:

- 1.1. Silny ośrodek subregionalny.
- 2.1. Miasto zielone, ekologiczne, atrakcyjne przestrzennie.
- 2.2. Rozwinięta oferta mieszkaniowa.
- 3.1. Nowe inwestycje i wzrost gospodarczy.

Z perspektywy działań ujętych w Strategii Rozwoju Gminy Kędzierzyn-Koźle do 2030 roku prognozuje się, że największe zmiany w strukturze funkcjonalno-przestrzennej gminy zajdą w odniesieniu do działań związanych z rozwojem infrastruktury drogowej (Priorytet 1.1.), rozwojem funkcji mieszkaniowej (2.2) oraz zagospodarowaniem terenów inwestycyjnych (3.1.)

Struktura hierarchiczna strategii ma swoje rozwinięcie w postaci kierunków działań, które przypisane zostały do poszczególnych priorytetów. Kierunki działań wynikają bezpośrednio z diagnozy, a ich brzmienie bazuje również na zdolnościach realizacyjnych miasta. Realizacja większości kierunków działań przyczyni się do osiągnięcia obrazu przyszłości, nakreślonego w wizji rozwoju.

RYSUNEK 1. STRUKTURA STRATEGII ROZWOJU MIASTA KĘDZIERZYN-KOŹLE DO 2030 ROKU



Założenia Strategii Rozwoju Miasta Kędzierzyn-Koźle do 2030 roku wskazują na kontynuowanie procesów rozwoju. Dotyczą one integracji m. in. przestrzennej, społecznej i wykorzystania atutów lokalizacyjnych dla rozwoju aktywności gospodarczej. Szczególnym, przekrojowym wyzwaniem jest sytuacja demograficzna miasta.

Należy uznać, że aktualne są ustalenia zawarte w Studium Uwarunkowań i Kierunków Zagospodarowania Przestrzennego Miasta Kędzierzyn-Koźle w odniesieniu do polityki przestrzennej.

Polityka przestrzenna Kędzierzyna-Koźla zakłada wyznaczenie głównych kierunków zmian w strukturze przestrzennej miasta, są to:

1. WYKSZTAŁCENIE EFEKTYWNEGO SYSTEMU TRANSPORTOWEGO:

- poprawa skomunikowania poszczególnych osiedli miasta;
- wprowadzenie ruchu tranzytowego poza tereny zabudowy;

- wprowadzenie zmian w organizacji ruchu w obrębie centrum miasta, polegających na ograniczeniu w korzystaniu z transportu indywidualnego, wprowadzeniu stref ograniczonej prędkości;
- utworzenie węzła przesiadkowego, integrującego transport kolejowy i autobusowy;
- wytworzenie systemu komunikacji publicznej opartego na pojazdach niskoemisyjnych;
- stworzenie alternatywy dla samochodowego transportu indywidualnego i zbiorowego poprzez wytyczenie wygodnych i bezpiecznych tras rowerowych łączących zespoły zabudowy;
- podniesienie jakości, estetyki oraz bezpieczeństwa układu komunikacyjnego miasta;
- wykorzystanie transportu kolejowego i wodnego do przewozu towarów.

2. ZRÓWNOWAŻONY ROZWÓJ PRZESTRZENNY OSADNICTWA:

- wyeksponowanie głównych elementów kształtujących strukturę przestrzenną miasta, poprzez odpowiednie ich zagospodarowanie;
- uporządkowanie terenów wymagających przekształceń w sposób nawiązujący do istniejącego zagospodarowania z zachowaniem zasad ładu przestrzennego;
- wyznaczenie nowych terenów pod zabudowę na terenach niezagospodarowanych w zgodzie z obowiązującymi przepisami, przy jednoczesnym uwzględnieniu zasad zachowania ładu przestrzennego;
- ukształtowanie centrów lokalnych dla poszczególnych rejonów miasta, zapewniających optymalny dostęp do sieci usług społecznych i komercyjnych;
- ukształtowanie przyjaznego środowiska zamieszkania w poszczególnych zespołach mieszkaniowych o zróżnicowanej strukturze, nadanie im wielofunkcyjnego charakteru przy jednoczesnym podnoszeniu atrakcyjności przestrzeni publicznych, co skutkować ma podniesieniem jakości i komfortu życia mieszkańców;
- kształtowanie systemu przyrodniczego miasta w oparciu o zielone pierścienie;
- zapewnienie dobrej dostępności do atrakcyjnych terenów zieleni, co skutkować będzie podniesieniem jakości przestrzeni miejskiej i jakości środowiska przyrodniczego. Jednoczesne zapewnienie przestrzennej integracji terenów zielonych;
- uzyskanie przestrzennej ciągłości struktury terenów zurbanizowanych i terenów otwartych przy uwzględnieniu zasady eliminacji rozpraszania zabudowy, wykorzystania terenów już zainwestowanych i uzbrojonych, w tym zdegradowanych i wymagających rehabilitacji, oraz maksymalnego zachowania terenów otwartych spełniających funkcję ekologiczną, przestrzenno-kompozycyjną i funkcjonalną.

3. UKSZTAŁTOWANIE TERENÓW AKTYWNOŚCI GOSPODARCZEJ:

- promowanie i rozwój specjalnej strefy ekonomicznej;
- zapewnienie sprawnej obsługi transportowej terenów inwestycyjnych;
- rozwój działalności gospodarczej o lokalnym jak i ponadlokalnym charakterze;
- tworzenie dobrego klimatu do rozwoju przedsiębiorczości;
- wytworzenie produktu turystycznego opartego m.in. na zabytkach starego miasta, transporcie wodnym, dziedzictwie przemysłowym;
- wytworzenie nowych miejsc pracy poprzez inwestycję w infrastrukturę turystyczną, m.in.: budowę hoteli, pensjonatów, a także rozwój bazy gastronomicznej;

- rozwój bazy hotelowo-konferencyjnej dla osób przebywających w mieście w sprawach biznesowych;
- należy dążyć do aktywowania nowych terenów inwestycyjnych.

4. OCHRONA ŚRODOWISKA PRZYRODNICZEGO I ZAPOBIEGANIE ZAGROŻENIOM:

- ochrona różnorodności biologicznej;
- wyznaczenie zespołów przyrodniczo-krajobrazowych i użytków ekologicznych;
- rozwój terenów zurbanizowanych w oparciu o infrastrukturę wodno-kanalizacyjną;
- minimalizację konfliktów wynikających z zagrożenia powodzią (w szczególności wody dziesięcioletnie i stuletnie);
- rozbudowa systemu gazownictwa i ciepłownictwa;
- lokalizacja Punktu Selektywnej Zbiórki Odpadów Komunalnych.

TABELA 1. SPÓJNOŚĆ ZAŁOŻEŃ STRATEGII ROZWOJU MIASTA KĘDZIERZYN-KOŹLE Z ZAŁOŻENIAMI STUDIUM UWARUNKOWAŃ I KIERUNKÓW ZAGOSPODAROWANIA PRZESTRZENNEGO

Priorytety Strategii	1. WYKSZTAŁCENIE EFEKTYWNEGO SYSTEMU TRANSPORTOWEGO	2. ZRÓWNOWAŻONY ROZWÓJ PRZESTRZENNY OSADNICTWA	3. UKSZTAŁTOWANIE TERENÓW AKTYWNOŚCI GOSPODARCZEJ	4. OCHRONA ŚRODOWISKA PRZYRODNICZEGO I ZAPOBIEGANIE ZAGROŻENIOM
1.1. Silny ośrodek subregionalny	+	(+)	(+)	(+)
1.2. Miasto aktywne i zintegrowane społecznie	(+)	(+)		
1.3. Profesjonalne służby publiczne oraz inteligentne miasto	(+)	(+)	(+)	(+)
2.1. Miasto zielone, ekologiczne, atrakcyjne przestrzennie	(+)	+	(+)	+
2.2. Rozwinięta oferta mieszkaniowa		+		
3.1. Nowe inwestycje i wzrost gospodarczy			+	(+)
Priorytet 3.2. Wizerunek miasta innowacyjnego i atrakcyjnego rynku pracy	(+)		(+)	

ŹRÓDŁO: OPRACOWANIE WŁASNE, GDZIE + OZNACZA BEZPOŚREDNIE ODDZIAŁYWANIA NA ROZWÓJ PRZESTRZENNY, (+) OZNACZA POWIĄZANIA POŚREDNIE

Strategia Rozwoju Miasta Kędzierzyn-Koźle do 2030 roku wpisuje się w założenia Strategii Opolskie 2030.

TABELA 2. SPÓJNOŚĆ ZAŁOŻEŃ STRATEGII OPOLSKIE 2030 ORAZ STRATEGII ROZWOJU MIASTA KĘDZIERZYN-KOŹLE DO 2030 ROKU

Strategia Opolskie 2030	Powiązania wykazane w Strategii Rozwoju Miasta Kędzierzyn-Koźle do 2030 roku
CEL STRATEGICZNY 1: CZŁOWIEK I RELACJE – MIESZKAŃCY GOTOWI NA WYZWANIA I TWORZĄCY OTWARTĄ WSPÓLNOTĘ	
<p>TRWAŁE WIĘZI SPOŁECZNE</p> <ul style="list-style-type: none"> • integracja i aktywizacja społeczna • wsparcie rozwiązań prorodzinnych • profesjonalizacja organizacji społecznych • budowa systemu wsparcia rewitalizacji • rozwój społeczeństwa wielokulturowego 	<p>Cel strategiczny 1. Rozwinięta współpraca i partnerstwo na rzecz rozwoju miasta i wspólnot lokalnych</p> <p>Priorytet 1.2. Miasto aktywne i zintegrowane społecznie</p> <p>Priorytet 1.3. Profesjonalne służby publiczne oraz inteligentne miasto</p> <p>Cel strategiczny 2. Nowy wizerunek miasta zielonego, ekologicznego i atrakcyjnego przestrzenie</p> <p>Priorytet 2.2. Rozwinięta oferta mieszkaniowa</p>
<p>WYKWALIFIKOWANI MIESZKAŃCY</p> <ul style="list-style-type: none"> • wzrost jakości kształcenia • wzmacnianie instytucji • aktywizacja zawodowa • współpraca na rzecz rozwoju kwalifikacji i kompetencji 	<p>Cel strategiczny 1. Rozwinięta współpraca i partnerstwo na rzecz rozwoju miasta i wspólnot lokalnych</p> <p>Priorytet 1.3. Profesjonalne służby publiczne oraz inteligentne miasto</p> <p>Cel strategiczny 3. Rozwinięta innowacyjna gospodarka oraz usługi miasta oparte na nowoczesnych technologiach</p> <p>Priorytet 3.2. Wizerunek miasta innowacyjnego i atrakcyjnego rynku pracy</p>
<p>ROZWIĘTE I DOSTĘPNE USŁUGI</p> <ul style="list-style-type: none"> • rozwój opieki i profilaktyki zdrowotnej • rozwój usług społecznych • rozszerzanie oferty spędzania wolnego czasu • rozwój e-usług 	<p>Cel strategiczny 1. Rozwinięta współpraca i partnerstwo na rzecz rozwoju miasta i wspólnot lokalnych</p> <p>Priorytet 1.2. Miasto aktywne i zintegrowane społecznie</p> <p>Priorytet 1.3. Profesjonalne służby publiczne oraz inteligentne miasto</p> <p>Cel strategiczny 2. Nowy wizerunek miasta zielonego, ekologicznego i atrakcyjnego przestrzenie</p> <p>Priorytet 2.1. Miasto zielone, ekologiczne, atrakcyjne przestrzennie</p>
<p>BEZPIECZNY REGION</p> <ul style="list-style-type: none"> • poprawa bezpieczeństwa • rozwój edukacji na rzecz bezpieczeństwa • współpraca instytucjonalna 	<p>Cel strategiczny 1. Rozwinięta współpraca i partnerstwo na rzecz rozwoju miasta i wspólnot lokalnych</p> <p>Priorytet 1.3. Profesjonalne służby publiczne oraz inteligentne miasto</p>

Strategia Opolskie 2030	Powiązania wykazane w Strategii Rozwoju Miasta Kędzierzyn-Koźle do 2030 roku
	<p>Cel strategiczny 2. Nowy wizerunek miasta zielonego, ekologicznego i atrakcyjnego przestrzenie</p> <p>Priorytet 2.1. Miasto zielone, ekologiczne, atrakcyjne przestrzennie</p>
CEL STRATEGICZNY 2: ŚRODOWISKO I ROZWÓJ – ŚRODOWISKO ODPORNE NA ZMIANY KLIMATYCZNE I SPRZYJAJĄCE ROZWOJOWI	
<p>OPOLSKIE ZEROEMISYJNE</p> <ul style="list-style-type: none"> • obniżenie emisyjności gospodarki • rozwój zielonych technologii • poprawa efektywności energetycznej gospodarki 	<p>Cel strategiczny 2. Nowy wizerunek miasta zielonego, ekologicznego i atrakcyjnego przestrzenie</p> <p>Priorytet 2.1. Miasto zielone, ekologiczne, atrakcyjne przestrzennie</p> <p>Cel strategiczny 3. Rozwinięta innowacyjna gospodarka oraz usługi miasta oparte na nowoczesnych technologiach</p> <p>Priorytet 3.1. Nowe inwestycje i wzrost gospodarczy</p> <p>Priorytet 3.2. Wizerunek miasta innowacyjnego i atrakcyjnego rynku pracy</p>
<p>PRZYJAZNE ŚRODOWISKO I RACJONALNA GOSPODARKA ZASOBAM</p> <ul style="list-style-type: none"> • rozwój świadomości ekologicznej i praktycznych zastosowań • ochrona zasobów wodnych • nowoczesna gospodarka odpadami • zarządzanie zasobami naturalnymi • zapobieganie skutkom zjawisk klimatycznych 	<p>Cel strategiczny 2. Nowy wizerunek miasta zielonego, ekologicznego i atrakcyjnego przestrzenie</p> <p>Priorytet 2.1. Miasto zielone, ekologiczne, atrakcyjne przestrzennie</p>
<p>WYSOKIE WALORY PRZYRODNICZO-KRAJOBRAZOWE</p> <ul style="list-style-type: none"> • ochrona bioróżnorodności • wzmocnienie systemu ochrony przyrody • ochrona i kształtowanie krajobrazów 	<p>Cel strategiczny 2. Nowy wizerunek miasta zielonego, ekologicznego i atrakcyjnego przestrzenie</p> <p>Priorytet 2.1. Miasto zielone, ekologiczne, atrakcyjne przestrzennie</p> <p>Priorytet 2.2. Rozwinięta oferta mieszkaniowa</p>
CEL STRATEGICZNY 3: SILNA GOSPODARKA – GOSPODARKA INTELIGENTNA WZMACNIAJĄCA KONKURENCYJNOŚĆ REGIONU	
<p>GOSPODARKA OTWARTA NA WSPÓŁPRACĘ</p> <ul style="list-style-type: none"> • rozwój przedsiębiorczości • współpraca gospodarcza • badania na rzecz gospodarki 	<p>Cel strategiczny 3. Rozwinięta innowacyjna gospodarka oraz usługi miasta oparte na nowoczesnych technologiach</p> <p>Priorytet 3.1. Nowe inwestycje i wzrost gospodarczy</p> <p>Priorytet 3.2. Wizerunek miasta innowacyjnego i atrakcyjnego rynku pracy</p>
<p>SILNE BRANŻE</p> <ul style="list-style-type: none"> • wzmocnienie konkurencyjności i innowacyjności firm • wspieranie miejsc pracy • rozwój wiodących branż gospodarki regionalnej 	<p>Cel strategiczny 3. Rozwinięta innowacyjna gospodarka oraz usługi miasta oparte na nowoczesnych technologiach</p> <p>Priorytet 3.1. Nowe inwestycje i wzrost gospodarczy</p> <p>Priorytet 3.2. Wizerunek miasta innowacyjnego i atrakcyjnego rynku pracy</p>

Strategia Opolskie 2030	Powiązania wykazane w Strategii Rozwoju Miasta Kędzierzyn-Koźle do 2030 roku
<ul style="list-style-type: none"> • poprawa klimatu inwestycyjnego 	
<p>REGION DOSTĘPNY KOMUNIKACYJNIE</p> <ul style="list-style-type: none"> • rozwój infrastruktury komunikacyjnej • rozbudowa infrastruktury teleinformatycznej • rozwój transportu zintegrowanego i zrównoważonej mobilności 	<p>Cel strategiczny 1. Rozwinięta współpraca i partnerstwo na rzecz rozwoju miasta i wspólnot lokalnych</p> <p>Priorytet 1.1. Silny ośrodek subregionalny</p>
<p>CENIONA MARKA REGIONU</p> <ul style="list-style-type: none"> • dbałość o zachowanie i rozwój dziedzictwa kulturowego • budowa wizerunku Zielonego Opolskiego • rozwój silnych produktów turystycznych • nowoczesny marketing regionu 	<p>Cel strategiczny 2. Nowy wizerunek miasta zielonego, ekologicznego i atrakcyjnego przestrzenie</p> <p>Priorytet 2.1. Miasto zielone, ekologiczne, atrakcyjne przestrzennie</p> <p>Cel strategiczny 3. Rozwinięta innowacyjna gospodarka oraz usługi miasta oparte na nowoczesnych technologiach</p> <p>Priorytet 3.2. Wizerunek miasta innowacyjnego i atrakcyjnego rynku pracy</p>

3. Informacje o metodach zastosowanych przy sporządzaniu prognozy

Zgodnie z artykułem **52 ust. 1 ustawy OOŚ** informacje zawarte w prognozie oddziaływania na środowisko powinny być opracowane stosownie do stanu współczesnej wiedzy i metod oceny oraz dostosowane do zawartości i stopnia szczegółowości projektowanego dokumentu oraz etapu przyjęcia tego dokumentu w procesie opracowywania projektów dokumentów powiązanych z tym dokumentem.

Strategia KK 2030 obejmuje zestaw celów strategicznych, podporządkowane im priorytety i kierunki działań. Analizując oddziaływania na środowisko dokonano przeglądu kierunków działań, czyli najbardziej szczegółowych zapisów. Należy przy tym podkreślić, że przedmiotowa Strategia co do zasady jest dokumentem ogólnym, analizującym uwarunkowania i szanse rozwoju w odniesieniu do przestrzeni miasta, wytyczającym główne ramy i kluczowe kierunki działań o pewnym stopniu ogólności.

Ocenę oddziaływania przeprowadzono zgodnie z artykułem **51 ust. 2 ustawy OOŚ**. **W prognozie zawarto wszystkie elementy, jakie powinna zawierać wg Ustawodawcy.**

Kluczowym elementem Prognozy jest odpowiedź na pytanie: czy projektowany dokument wyznacza ramy dla późniejszych realizacji mogących znacząco oddziaływać na środowisko oraz czy realizacja postanowień tego dokumentu może spowodować znaczące oddziaływania na środowisko?

Poszczególne kierunki działań Strategii przeanalizowano w szczególny sposób pod kątem wpływu i oddziaływania na poszczególne „ustawowe” elementy środowiska: różnorodność biologiczną, ludzi, zwierzęta, rośliny, wodę, powietrze, powierzchnię ziemi, krajobraz, klimat, zasoby naturalne, zabytki, dobra materialne, z uwzględnieniem zależności między tymi elementami środowiska i między oddziaływaniami na te elementy.

Dokonano analizy prawdopodobieństwa występowania oddziaływań na środowisko, czas trwania, zasięg, częstotliwości, odwracalność, a także prawdopodobieństwo występowania oddziaływań skumulowanych lub transgranicznych i prawdopodobieństwo wystąpienia ryzyka dla zdrowia ludzi lub zagrożenia dla środowiska.

Oceniono stopień, w jakim dokument ustala ramy dla późniejszej realizacji przedsięwzięć, w odniesieniu do usytuowania, rodzaju i skali tych przedsięwzięć, a także powiązania z działaniami przewidzianymi w innych dokumentach. Dokonano analizy przydatności w uwzględnieniu aspektów środowiskowych, w szczególności w celu wspierania zrównoważonego rozwoju, oraz we wdrażaniu prawa wspólnotowego w dziedzinie ochrony środowiska. Oceniono powiązania z problemami dotyczącymi ochrony środowiska.

Każde z zadań oceniane było pod kątem występowania oddziaływań bezpośrednich, np. wynikających z charakteru prac inwestycyjnych, jak również oddziaływań pośrednich – długoterminowych, wynikających z charakteru danego przedsięwzięcia.

4. Propozycje dotyczące przewidywanych metod analizy skutków realizacji postanowień projektowanego dokumentu oraz częstotliwości jej przeprowadzania

Proces monitorowania polegał będzie na systematycznym obserwowaniu zmian zachodzących w ramach poszczególnych celów wytyczonych w Strategii. Monitoring powinien być prowadzony jednocześnie na kilku płaszczyznach. Powinien dostarczać informacji na temat postępów w osiąganiu przyjętych celów oraz umożliwić kwantyfikację efektów zrealizowanych projektów (zarówno efektów ekonomicznych jak i społecznych).

System monitoringu opiera się na następujących danych:

- **Wskaźniki produktu** – odnoszące się do kierunków działań. Jest to swoista lista sprawdzająca, odnosząca się do zadań, projektów, inwestycji, przedsięwzięć, które podejmowane będą przez lub z inicjatywy Gminy Kędzierzyn-Koźle, które można przypisać do poszczególnych kierunków działań Strategii. Lista wskaźników produktu umożliwia faktyczne śledzenie postępów realizacji Strategii. Punktem wyjścia będą dane dla 2021 roku. Kluczowe dla pomiaru w oparciu o wskaźniki produktu będzie zorganizowanie systemu pozyskiwania danych pochodzących z rozproszonego systemu. Jednocześnie przy doborze wskaźników kierowano się zasadą możliwości pozyskania danych przez zasoby gminne. Większość wskaźników to faktycznie dane i informacje nt. realizowanych inwestycji i projektów przez Gminę lub podmioty publiczne. Dane pochodzić będą one z różnych wydziałów i instytucji, dlatego ważne jest zbudowanie wewnętrznego systemu komunikacji.
- **Wskaźniki rezultatu** – odnoszące się do wyzwań rozwojowych i oceniające oczekiwane efekty realizacji polityki rozwoju Gminy Kędzierzyn-Koźle.

Proponuje się, aby monitoring skutków realizacji postanowień SRKK 2030 na środowisko polegał na analizie i ocenie stanu poszczególnych komponentów środowiska w oparciu o wyniki pomiarów uzyskanych w ramach państwowego monitoringu środowiska oraz w przypadku zadań, które mogą znacząco oddziaływać na środowisko w ramach indywidualnych zamówień. Wyniki pomiarów muszą odnosić się do obszaru objętego Strategią. Proponuje się, aby monitoring skutków realizacji postanowień Programu na środowisko prowadzony był w cyklu rocznym, podobnie jak to przyjęto przy monitoringu całości Strategii.

5. Analiza oddziaływania na środowisko

5.1 Istniejący stan środowiska

5.1.1. Położenie, sieć osadnicza, struktura funkcjonalno-przestrzenna

Kędzierzyn-Koźle położony jest w południowo-wschodniej części województwa opolskiego, w powiecie kędzierzyńsko-kozielskim, na Górnym Śląsku, na obszarze Niziny Śląskiej. Jest to drugie co do wielkości miasto na Opolszczyźnie, zlokalizowane na skrzyżowaniu szlaków komunikacyjnych między Górnym a Dolnym Śląskiem oraz połączone drogą wodną z Górnym Śląskiem i Europą Zachodnią. Kędzierzyn-Koźle graniczy z gminami powiatu kędzierzyńsko-kozielskiego (Bierawa, Cisek i Reńska Wieś), strzeleckiego (Ujazd i Leśnica) oraz krapkowickiego (Zdzieszowice), a także województwem śląskim (Rudziniec).

Kędzierzyn-Koźle jest rozległym pod względem powierzchni miastem (16 osiedli mieszkaniowych rozłożonych na powierzchni 123 km²), położony jest na Nizinie Śląskiej, nad odrzańskim szlakiem wodnym, w otoczeniu lasów. Miasto powstało w 1975 z połączenia czterech osobnych organizmów administracyjnych: Kędzierzyna, Koźła, Sławięcic i Kłodnicy. Miasto położone jest nad Odrą, w Koźlu znajdował się jeden z największych portów rzecznych w Polsce (obecnie w fazie reaktywacji). W Kędzierzynie-Koźlu znajdują się jedne z największych w Polsce zakładów chemicznych – Grupa Azoty Zakłady Azotowe Kędzierzyn, a także na ponad 400-stu hektarowym obszarze po byłym Holdingu „Błachownia” działa blisko 60 firm (głównie zakłady produkcji petrochemicznej, produkcji paliw, przetwórstwa tworzyw sztucznych, produkcji koncentratów, maszyn i urządzeń). Kędzierzyn-Koźle jest drugim co do wielkości miastem województwa opolskiego pod względem liczby ludności i obszaru. Miasto jest specyficznym układem mniejszych zwartych struktur osadniczych, które położone są w sporej odległości od siebie. Przestrzenie pomiędzy strukturami osadniczymi wypełnia przyroda, w tym lasy, rzeki i kanały.

Kędzierzyn-Koźle charakteryzuje nizinna rzeźba terenu, tworzona przede wszystkim przez rozległą i płaską równinę sandrową rozciągniętą szeroką doliną Odry oraz węższą doliną Kłodnicy. Od strony północno-wschodniej widać próg denudacyjny o łagodnym nachyleniu, przechodzący w wysoczyznę – położoną już poza granicami gminy. Poza naturalnymi elementami rzeźby terenu istotne są przekształcenia antropogeniczne – należy wymienić kanały Gliwicki, Kędzierzyński i Kłodnicki oraz rozległe nasypy w rejonie terenów przemysłowych osiedli Przyjaźni i Azoty, w tym osadniki poprzemysłowe, hałdy i składowiska.

W zagospodarowaniu terenu Kędzierzyna-Koźła wyraźnie dominują lasy, pokrywające, zgodnie z przeprowadzoną inwentaryzacją użytkowania terenów w granicach miasta, ok. 47% jego powierzchni.

RYСУNEK 2. KOMPOZYCJA PRZESTRZENNA MIASTA KĘDZIERZYN-KOŹLE

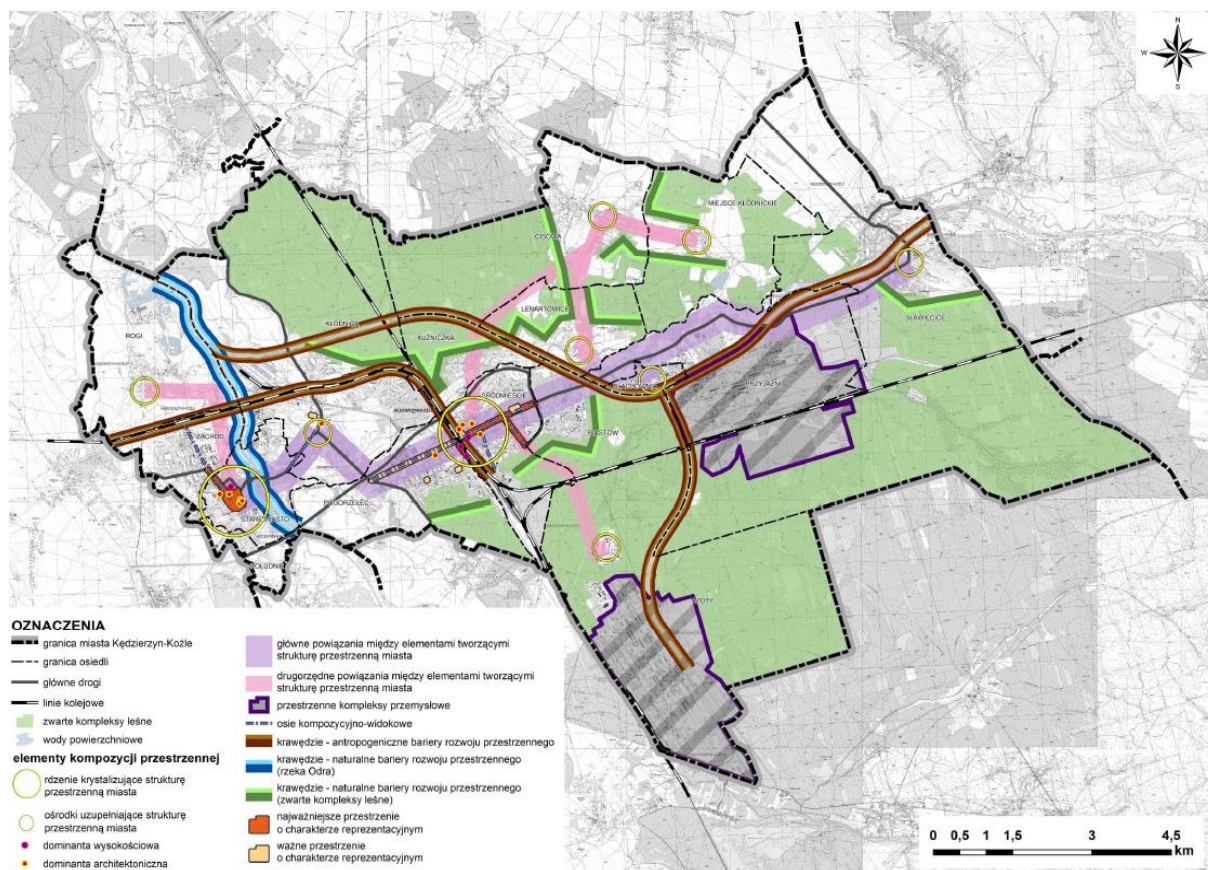

ŹRÓDŁO: STUDIUM UWARUNKOWAŃ I KIERUNKÓW ZAGOSPODAROWANIA PRZESTRZENNEGO MIASTA KĘDZIERZYN-KOŹLE

5.1.2. Wody powierzchniowe i podziemne

Sieć hydrograficzna Kędzierzyna-Koźla jest rozbudowana, a oprócz naturalnych rzek i mniejszych cieków występuje system kanałów. Natomiast, poza starorzeczami, nie występują tu naturalne zbiorniki wód powierzchniowych. Najważniejszym ciekim miasta Kędzierzyn-Koźle jest Odra przepływająca z południa na północ przez zachodnią część miasta. Od zachodu, lewobrzeżnie zasilają ją w granicach miasta tylko drobne ciekі takie jak Lineta i Golka. Od wschodu, prawobrzeżnie dopływa rzeka Kłodnica oraz włączają się dwa kanały Kłodnicki (stary, obecnie ślepy odcinek) i Gliwicki. Najważniejszym w granicach miasta dopływem Kłodnicy jest rzeka Młynówka. Mniejszy dopływ stanowi Potok Lenartowicki (Potok Cisowa). Odnogą Kanału Gliwickiego jest Kanał Kędzierzyński. Fragmenty nieczynnego już Kanału Kłodnickiego istnieją nadal w głębi miasta, przy korycie Kłodnicy. Odra stanowi istotne zagrożenie powodziowe.

Klasyfikacja i ocena stanu jednolitych części wód powierzchniowych w województwie opolskim w 2017 roku wykazała, że wody powierzchniowe występujące na terenie Kędzierzyna-Koźla charakteryzowały się złym stanem.¹

¹ Za: WIOŚ

Celem ochrony wód jest osiągnięcie celów środowiskowych dla jednolitych części wód powierzchniowych, jednolitych części wód podziemnych oraz obszarów chronionych, a także poprawa jakości wód oraz biologicznych stosunków w środowisku wodnym i na terenach podmokłych. W odniesieniu do wód powierzchniowych cele te są następujące:

- nie pogarszanie stanu wód, osiągnięcie lub utrzymanie dobrego stanu wód,
- stopniowe redukcje zanieczyszczenia substancjami priorytetowymi oraz substancjami szczególnie szkodliwymi dla środowiska wodnego,
- zaprzestanie, stopniowe eliminowanie lub ograniczanie emisji substancji priorytetowych oraz substancji szczególnie szkodliwych dla środowiska wodnego,
- spełnienie wymagań szczególnych w odniesieniu do obszarów chronionych (np. obszary chronione przyrody, kąpieliska), tj. jest osiągnięcia norm i celów ustanowionych dla obszarów chronionych.

Zgodnie z obowiązującym Planem gospodarowania wodami na obszarze dorzecza Odry (Dz.U. z 2016 r., poz. 1967), na terenie Kędzierzyna-Koźła położone są zlewnie jednolitych części wód powierzchniowych rzecznych (PLRW) i podziemnych (PLGW).

Stan jednolitych części wód powierzchniowych rzecznych (JCWP) na terenie miasta charakteryzował się złą oceną. Część z badanych JCWP zagrożona była nieosiągnięciem celu środowiskowego.

Plan gospodarowania wodami na obszarze Dorzecza Odry ustala następujące cele środowiskowe:

- Dla jednolitych części wód – będących w dobrym stanie/potencjalnie ekologicznym – utrzymanie tego stanu/potencjału.
- Dla naturalnych części wód (NAT) – osiągnięcie co najmniej dobrego stanu ekologicznego, utrzymanie co najmniej dobrego stanu chemicznego.
- Dla silnie zmienionych i sztucznych części wód (SCZW) – osiągnięcie co najmniej dobrego potencjału ekologicznego, utrzymanie co najmniej dobrego stanu chemicznego.²

TABELA 3. OCENA STANU WÓD POWIERZCHNIOWYCH WG JCWP NA TERENIE KĘDZIERZYNA-KOŹŁA

Nazwa	Kod	Stan wód	Zagrożenie nieosiągnięciem celu środowiskowego	Odstępstwo czasowe od osiągnięcia celu
Kanał Kędzierzyński	RW60000117166	Zły	niezagrożona	-
Kanał Gliwicki	RW60000117169	Zły	niezagrożona	-
Młynówka	RW600016116989	Zły	zagrożona	Tak (do 2021 roku)
Cisowa	RW600016116992	Brak danych	niezagrożona	-
Olszówka	RW6000161171429	Brak danych	niezagrożona	-
Poleśnica	RW600016117164	Zły	zagrożona	-
Dopływ w Kędzierzynie-Koźlu	RW60001711718	Brak danych	niezagrożona	-

² Za: Plan gospodarowania wodami na obszarze dorzecza Odry

Nazwa	Kod	Stan wód	Zagrożenie nieosiągnięciem celu środowiskowego	Odstępstwo czasowe od osiągnięcia celu
Łącka Woda	RW60001711729	Zły	zagrożona	Tak (do 2021 roku)
Dopływ spod Więszyc	RW60001711732	Brak danych	zagrożona	-
Bierawka od Knurówki do ujścia	RW600019115899	Zły	zagrożona	Tak (do 2027 roku)
Kłodnica od Dramy do ujścia	RW600019116999	Zły	zagrożona	Tak (do 2021 roku)
Odra od wypływu ze zb. Polder Buków do Kanału Gliwickiego	RW600019117159	Zły	zagrożona	Tak (do 2027 roku)
Odra od Kanału Gliwickiego do Osobłogi	RW60001911759	Zły	zagrożona	Tak (do 2027 roku)
Dopływ z Brzeżec	RW600023115972	Zły	zagrożona	Tak (do 2021 roku)

ŹRÓDŁO:

[HTTPS://WWW.GIOS.GOV.PL/IMAGES/DOKUMENTY/PMS/MONITORING WOD/KLASYFIKACJA I OCENA STANU R W 2014-2019 MONITORING 2.XLSX](https://www.gios.gov.pl/images/dokumenty/pms/monitoring_wod/klasyfikacja_i_ocena stanu_r_w_2014-2019_monitoring_2.xlsx) ORAZ NAD PODSTAWIE [HTTPS://WODY.ISOK.GOV.PL/](https://wody.isok.gov.pl/)

Na terenie Kędzierzyna-Koźle występują obszary zagrożenia powodziowego.

Dla Kędzierzyna-Koźla główne zagrożenie powodziowe stwarzają fale powodziowe na Odrze. Największe powodzie odnotowano w 1985, 1997 i 2010 r., kiedy całkowitemu lub częściowemu zalaniu uległy osiedla: Południe, Stare Miasto, Zachód, Rogi, Pogorzelec, Kłodnica.

Aktualna ocena ryzyka powodziowego została przedstawiona na mapach zagrożenia powodziowego (MZP) i mapach ryzyka powodziowego (MRP), które w gminie opracowano dla Odry i jej dopływów. Na MZP wskazano obszary o wysokim prawdopodobieństwie wystąpienia powodzi (Q=10%, tzw. wody dziesięcioletnie), o średnim prawdopodobieństwie wystąpienia powodzi (Q=1%, tzw. wody stuletnie), o niskim prawdopodobieństwie wystąpienia powodzi (Q=0,2%, tzw. wody pięćsetletnie) oraz obszary narażone na zalanie w przypadku zniszczenia lub uszkodzenia wału przeciwpowodziowego. Na obszarach szczególnego zagrożenia powodzią, tj. Q=1% i Q=10%, występują ograniczenia dla zagospodarowania terenu, które wymagają uzgodnienia z Wodami Polskimi. W zasięgu obszaru szczególnego zagrożenia powodzią znajduje się prawie całe Koźle.³

Na terenach szczególnego zagrożenia powodzią obowiązują zakazy wynikające z art. 77 ustawy z dnia 20 lipca 2017 roku Prawo wodne (Dz. U. z 2021 ro. Poz. 624, z późn. zm), obejmujące: gromadzenie ścieków, nawozów naturalnych, środków chemicznych, a także innych substancji lub materiałów, które

³ Źródło: Studium uwarunkowań i kierunków zagospodarowania przestrzennego Miasta Kędzierzyn-Koźle

mogą zanieczyścić wody, oraz prowadzenie przetwarzania odpadów, w szczególności ich składowanie oraz lokalizowanie nowych cmentarzy.

W przypadku lokalizowania na obszarach szczególnego zagrożenia powodzią m. in. nowych obiektów budowlanych oraz gromadzenia ścieków, niezbędne jest uzyskanie pozwolenia wodnoprawnego zgodnie z art. 390 ust. 1 ustawy Prawo wodne.

Tereny znajdujące się na obszarach szczególnego zagrożenia powodzią podlegają określonemu zagospodarowaniu, gdzie zgodnie z art. 166 pkt. 10 ustawy Prawo wodne, planowane zagospodarowanie nie może naruszać ustaleń planu zarządzania ryzykiem powodziowym czy stanowić zagrożenia dla ochrony zdrowia ludzi czy środowiska oraz utrudniać zarządzania ryzykiem powodziowym.⁴

RYСУNEK 3. OBSZARY NARAŻONE NA NIEBEZPIECZEŃSTWO POWODZI W KĘDZIERZYNIE-KOŹLU

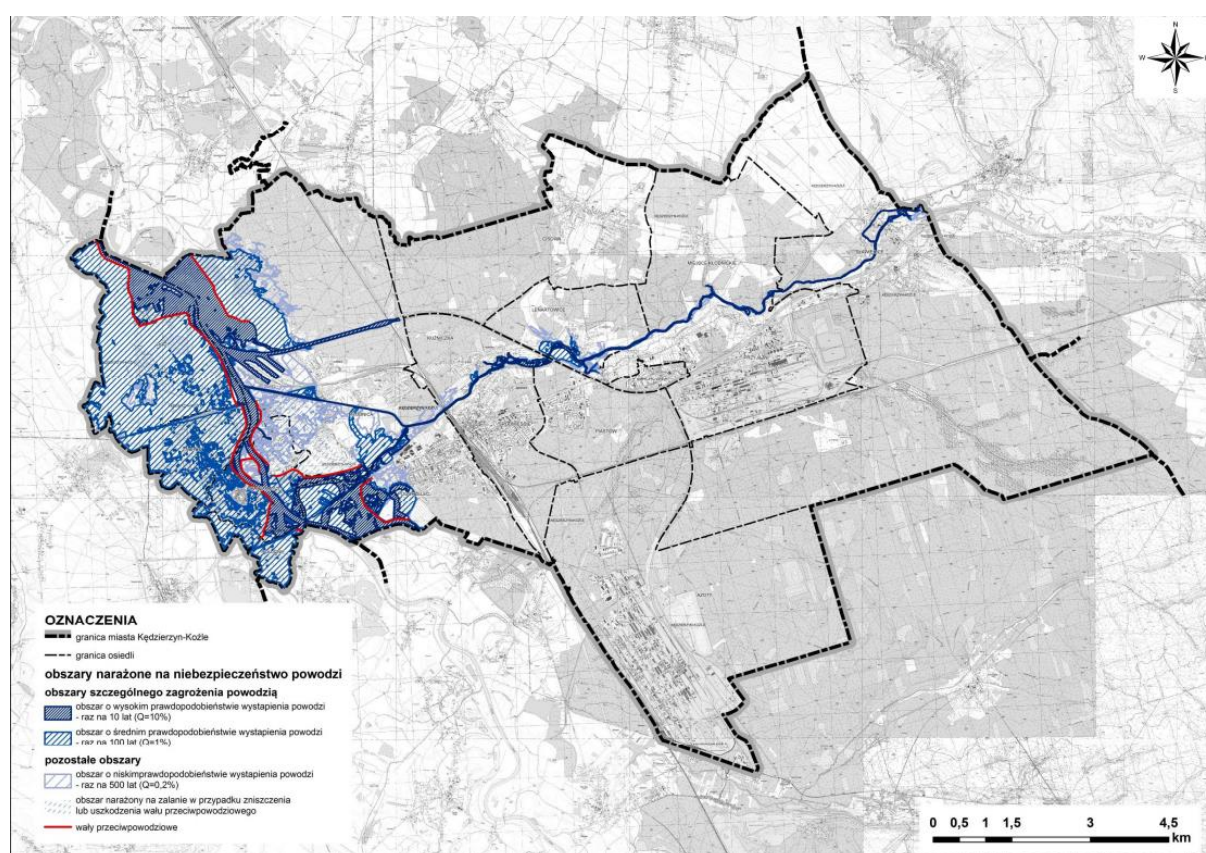

ŹRÓDŁO: STUDIUM UWARUNKOWAŃ I KIERUNKÓW ZAGOSPODAROWANIA PRZESTRZENNEGO MIASTA KĘDZIERZYN-KOŹLE

W rejonie Kędzierzyna-Koźła występują dwa zasadnicze poziomy wodonośne: trzeciorzędowy i czwartorzędowy, przy czym podstawę zaopatrzenia aglomeracji w wodę pitną i przemysłową. W dolinach Kłodnicy i Odry, występuje połączone piętro wodonośne utworów trzeciorzędowych i czwartorzędowych dolin kopalnych. W związku z tym, że pomiędzy utworami czwartorzędowego i trzeciorzędowego istnieją więzi hydrauliczne, określa się to piętro jako czwartorzędowo-trzeciorzędowe. Utwory wodonośne w dolinach pozbawione izolacji a zasilanie odbywa się bezpośrednio z opadów atmosferycznych. Wody w obrębie ujęć czwartorzędowo-trzeciorzędowych są intensywnie

⁴ Za: Ustawa z dnia 20 lipca 2017 roku Prawo wodne

eksploatowane. Największe ujęcia czwartorzędowe to: Koźle-wodociągi, Kędzierzyn-Koźle-Azoty, Blachownia, Kłodnica wodociągi, Kędzierzyn wodociągi. W związku z tak intensywną eksploatacją wód podziemnych powstał lej depresyjny o powierzchni 31 km².⁵

Główne Zbiorniki Wód Podziemnych (GZWP) to wydzielone, szczególnie cenne i zasobne struktury wodonośne, wytypowane jako obszary wymagające ochrony, spełniające określone wymagania ilościowe i jakościowe oraz stanowiące istotne w skali kraju rezerwuary dla zaopatrzenia ludności w wodę. Miasto położone jest w zasięgu GZWP nr 332.

TABELA 4. GŁÓWNE ZBIORNIKI WÓD PODZIEMNYCH NA TERENIE KĘDZIERZYNA-KOŹLA

Nazwa	Lokalizacja (powiaty)	Charakterystyka
GZWP nr 332 Subniecka kędzierzyńsko- głubczycka	Nyski, prudnicki, głubczycki, kędzierzyńsko-kozielski, krapkowicki, strzelecki, gliwicki, tarnogórski, raciborski, rybnicki, wodzisławski, m. Rybnik, m. Żory	<p>Jakość wód występujących na obszarze zbiornika Subniecka kędzierzyńsko-głubczycka to ogólnie wody klasy II i III, wody dobrej i zadowalającej jakości.</p> <p>GZWP nr 332 Subniecka kędzierzyńsko-głubczycka ma podstawowe znaczenie w zaopatrzeniu w wodę, zarówno aglomeracji miejskich, jak i dużych zakładów przemysłowych zlokalizowanych w dolinie Odry od Raciborza na południu, po Krapkowice na północy.</p> <p>Projektowany obszar ochronny zbiornika, mający na celu utrzymanie dobrego stanu wód podziemnych GZWP nr 332 obejmuje powierzchnię 276,63 km² i składa się z sześciu odrębnych części. Pozostałej powierzchni zbiornika nie objęto rygorami obowiązującymi na obszarach ochronnych, gdyż jest wystarczająco chroniona przed migracją zanieczyszczeń z powierzchni terenu.</p>

ŹRÓDŁO: GŁÓWNE ZBIORNIKI WÓD PODZIEMNYCH W POLSCE, PAŃSTWOWY INSTYTUT GEOLOGICZNY, PAŃSTWOWY INSTYTUT BADAWCZY, WARSZAWA 2017 ROK

Wody podziemne w granicach miasta należą do 3 jednostek – jednolitych części wód podziemnych, są to JCWPd nr 128, 142, 143. Stan ilościowy wód oraz jakościowy jest dobry, poza JCWPd 143, gdzie stwierdzono słaby stan ilościowy. W przypadku JCWPd nr 128 oraz 143 wskazano na zagrożenie nieosiągnięcia celów środowiskowych.

W odniesieniu do wód podziemnych cele te można syntetycznie przedstawić w następujący sposób:

- niepogorszenie stanu wód oraz zapobieganie lub ograniczanie dopływu zanieczyszczeń do wód podziemnych,
- osiągnięcie (utrzymanie) dobrego stanu wód podziemnych oraz zapewnienie równowagi między poborami a zasilaniem,

⁵ Źródło: Studium uwarunkowań i kierunków zagospodarowania przestrzennego Miasta Kędzierzyn-Koźle

- odwrócenie każdej znaczącej i ciągłej tendencji wzrostu stężeń zanieczyszczeń antropogenicznych,
- skład chemiczny i poziom wód podziemnych muszą zapewnić, że cele środowiskowe ekosystemów lądowych bezpośrednio zależnych od wód podziemnych zostaną osiągnięte.

TABELA 5. JEDNOLITE CZĘŚCI WÓD PODZIEMNYCH NA TERENIE KĘDZIERZYNA-KOZŁA

Nazwa	Lokalizacja (gminy)	Charakterystyka
128	Kędzierzyn-Koźle, Bierawa, Sośnicowice, Rudziniec, Toszek, Wielowieś, Pyskowice, Gliwice, Zbrosławice, Tarnowskie Góry, Zabrze, Bytom	Stan wód: dobry Zagrożona niesięgnięciem celów środowiskowych. Przyczyna: Intensywna eksploatacja poziomów wodonośnych powodująca istotne obniżenie poziomu zwierciadła wód podziemnych przede wszystkim użytkowaniem górniczym. Funkcjonujące zakłady przemysłowe mogą stanowić potencjalne ogniska zanieczyszczeń.
142	Pawłowiczki, Reńska Wieś, Polska Cerekiew, Kędzierzyn-Koźle, Bierawa, Cisek, Baborów, Rudnik, Kuźnia Raciborska, Nędza, Racibórz, Kornowac, Pietrowice Wielkie, Krzanowice, Krzyżanowice, Rybnik, Lyski, Gaszowice, Lubomia, Pszów, Rydułtowy, Wodzisław Śląski, Gorzyce	Stan wód: dobry Niezagrożona niesięgnięciem celów środowiskowych.
143	Bierawa, Kędzierzyn-Koźle, Kuźnia Raciborska, Rudziniec, Sośnicowice, Pilchowice, Knurów, Czerwionka-Leszczyny, Rybnik, Gliwice, Orzesze, Ornontowice, Mikołów	Stan wód: słaby (stan ilościowy słaby, stan chemiczny dobry) Zagrożona niesięgnięciem celów środowiskowych. Przyczyny: Przyczyny antropogeniczne: Drenaż górniczy wywołany eksploatacją węgla kamiennego czynnych i zlikwidowanych Kopalń Węgla Kamiennego oraz surowców skalnych, drenaż wymuszony ujęciami wód komunalnych, potencjalne ogniska zanieczyszczeń (punktowe, liniowe, obszarowe). Intensywne użytkowanie rolnicze. Zniekształcenie stosunków wodnych pod wpływem obniżenia poziomu wód podziemnych w PPW wywołanego odwodnieniem górniczym w siedlisku typu 91EO w Parku Krajobrazowym Cysterskie Kompozycję Krajobrazowe Rud Wielkich. Przyczyny geogeniczne: Płytko występujący poziom czwartorzędu, słabsza izolacja (poziom górnokarboński w południowo-wschodniej części JCWPd) oraz tektoniczne powierzchnie nieciągłości mogące powodować ascenzję wód słonych oraz wód z warstw paleozoiku.

ŹRÓDŁO: [HTTPS://WWW.PGI.GOV.PL/](https://www.pgi.gov.pl/)

Opracowanie i aktualizacja (co 6 lat) Planów Gospodarowania Wodami na obszarach dorzeczy, stanowi wypełnienie wymagań przepisów unijnego prawa, tj. art. 14 RDW oraz art. 319 ust. 4 ustawy Prawo wodne. Obecnie trwają prace nad opracowaniem II aktualizacji PGW, w ramach której prowadzone są m.in. konsultacje społeczne.

Jednym z obszarów problemowych w skali ogólnokrajowej przedstawionych w Przeglądzie istotnych problemów gospodarki wodnej w dorzeczu Odry jest ochrona stanu ilościowego wód powierzchniowych i podziemnych. Wśród czynników stanowiących bezpośrednie zagrożenie dla zapewnienia pożądanej ilości wody o odpowiedniej jakości w danym miejscu i czasie jest susza, wynikająca ze zmian klimatu. W Polsce zidentyfikowano występowanie suszy rolniczej oraz ryzyka suszy hydrologicznej i hydrogeologicznej. Susza jest zjawiskiem o charakterze naturalnym, spowodowanym tymczasowym spadkiem dostępności wody związanym m.in. z brakiem opadów. Mówimy o suszy atmosferycznej w przypadku deficytu opadów. Susza rolnicza to deficyt wody dla roślin. Susza hydrologiczna, występuje kiedy mamy niski przepływ wody w rzece, a susza hydrogeologiczna, kiedy spada poziom wód podziemnych.

W 2019 roku w województwie opolskim, podobnie jak i na terenie wszystkich pozostałych województw w regionie wodnym środkowej Odry, stwierdzono suszę rolniczą. Największy udział procentowy lat suchych w wieloleciu występował w zlewniach Nysy Kłodzkiej (woj. dolnośląskie i opolskie), Bystrzycy (woj. dolnośląskie), Osobłogi (woj. opolskie), południowej części zlewni Bobru (woj. dolnośląskie) oraz Przyodrza. W regionie wodnym Środkowej Odry zidentyfikowano IV klasę zagrożenia występowania suszy atmosferycznej, w pozostałych regionach wodnych – obszary umiarkowanie i bardzo zagrożone.

Szczególnym wymiarem polityk rozwoju lokalnego oraz ponadlokalnego będzie przeciwdziałanie suszy. Plan Przeciwdziałania Skutkom Suszy (PPSS) na lata 2021-2027 – przyjęty został na mocy rozporządzenia Ministra Infrastruktury z dnia 15 lipca 2021 w sprawie przyjęcia Planu przeciwdziałania skutkom suszy (Dz.U.2021 poz. 1615).

Wg danych Planu przeciwdziałania skutkom suszy⁶, obszar miasta Kędzierzyn-Koźle należy do obszarów częściowo i silnie ekstremalnie zagrożonych suszą na terach rolnych i leśnych, do obszaru słabo zagrożonych suszą hydrologiczną oraz częściowo umiarkowanie (JCWPd 128) lub słabo (JCWPd 127, 142) zagrożonych suszą hydrologiczną w przypadku wód podziemnych. Łączna ocena zagrożenia suszą wskazuje na umiarkowane zagrożenie.

Prawidłowe zagospodarowanie i użytkowanie zlewni rzecznej jest ważnym elementem ochrony zasobów wodnych. Idea konieczności zwiększania zasobów dyspozycyjnych przez powiększanie, w tym przywracanie zdolności retencyjnych poszczególnych zlewni, zarówno jest wpisana w cele planowania w gospodarowaniu wodami, jak i jest stałym elementem zarządzania ryzykiem powodziowym. Stanowi także instrument planowania przestrzennego oraz ochrony ekosystemów wodnych i od wód zależnych. Rozwiązania służące zwiększaniu zasobów wodnych na drodze retencji opierają się na odbudowie utraconych zdolności retencyjnych dorzecza oraz na zachowaniu istniejących jeszcze, naturalnych możliwości zatrzymywania wody na danym obszarze. Na retencję

⁶ Rozporządzenie Ministra Infrastruktury z dnia 15 lipca 2021 r. w sprawie przyjęcia Planu przeciwdziałania skutkom suszy

powierzchniową składają się: retencja jeziorna, zbiornikowa, koryt i dolin rzecznych, śnieżna oraz retencja lasu, glebowo-gruntowa i krajobrazowa.⁷

We wrześniu 2019 r. Rząd RP przyjął założenia do Programu rozwoju retencji na lata 2021-2027 z perspektywą do roku 2030 (PRR).

Oprócz ochrony ilościowej wód powierzchniowych i podziemnych, istotnym problemem gospodarki wodnej w dorzeczu Odry jest ochrona jakościowa wód powierzchniowych i podziemnych. Dowodzą to badania monitoringowe, wykazujące przekroczenie wartości granicznych dla metali ciężkich (m.in. rtęć, ołów) i WWA (m.in. benzo(a)piren) w znacznej liczbie JCWP badanych w obecnym cyklu planistycznym (brak poprawy w porównaniu z poprzednim cyklem), spowodowane spalaniem paliw kopalnych, niską emisją, transportem, emisją przemysłową. Uciążliwe dla środowiska gałęzie przemysłu koncentrują się w województwie opolskim w Kędzierzynie – Koźlu. Depozycja atmosferyczna może być także dodatkowym źródłem biogenów (głównie azotu), których wartości graniczne zostały przekroczone w dużej części JCWP.

Badania wykazują przekroczenie stężeń granicznych substancji szczególnie szkodliwych dla środowiska wodnego w większości monitorowanych w obecnym cyklu planistycznym JCWP rzecznych. Dotyczy to głównie difenyloeterów bromowanych, które mogą się przedostawać do środowiska z przemysłu oraz z odcieków ze składowisk odpadów, w tym składowisk odpadów przemysłowych oraz miejsc nielegalnego składowania odpadów i dzikich wysypisk.

Jednym z działań ujętych w aPGW jest opracowanie krajowego programu renaturyzacji wód powierzchniowych. Pod pojęciem renaturyzacji należy rozumieć działania dla cieków i zbiorników wodnych, w mniejszym lub większym stopniu przekształconych przez człowieka, przyczyniające się do przywrócenia stanu zbliżonego do naturalnego. Przedmiotem pracy jest sporządzenie krajowego programu renaturyzacji wód powierzchniowych, stanowiącego działanie ukierunkowane na rozpoznanie zagrożeń i przyczyn zmian hydromorfologicznych cieków i zbiorników wodnych oraz zaplanowanie działań naprawczych, które pozwolą na osiągnięcie celów środowiskowych dla tych części wód. Głównym celem programu jest zaproponowanie obszarów wraz z przypisanymi dla nich działaniami, które powinny zostać zrealizowane w pierwszej kolejności, biorąc pod uwagę uwarunkowania środowiskowe i ekonomiczne.⁸

5.1.3. Powietrze atmosferyczne

Stan sanitarny powietrza kształtowany jest przez źródła przemysłowe, transport i niską emisję z lokalnych źródeł grzewczych. Wyniki wieloletnich badań wskazują na zmniejszenie się w ostatnich latach zanieczyszczenia dwutlenkiem siarki, dwutlenkiem azotu i pyłu zawieszonym. Pomimo wyraźnego spadku emisji z zakładów przemysłowych, nadal niepokojący pozostaje wysoki poziom emisji pochodzącej z sektora bytowo-komunalnego, czyli tzw. emisji „niskiej” oraz poziom emisji benzenu. Niska emisja zanieczyszczeń powietrza jest emisją pochodzącą z lokalnych kotłowni

⁷ Źródło: Plan przeciwdziałania skutkom suszy, Dz.U. Poz. 1615

⁸ Za: Stan środowiska w województwie opolski, Raport 2020

węglowych i indywidualnych palenisk domowych opalanych najczęściej tanim węglem, a więc najczęściej o złej charakterystyce i niskich parametrach grzewczych.⁹

Szczególnie nagłośnionym problem w Kędzierzynie-Koźlu jest kwestia jakości powietrza atmosferycznego. Jak pokazują badania zrealizowane z mieszkańcami miasta (młodzież, liderzy lokalni, inne grupy) opinie o jakości powietrza kształtują wizerunek miasta¹⁰. Kwestią budzącą niepokój mieszkańców, liderów społecznych, władz miasta jest zanieczyszczenie benzenem.

Dane pomiarowe Regionalnego Wydziału Monitoringu Środowiska w Opolu na stacji automatycznej, zlokalizowanej w Kędzierzynie-Koźlu w 2019 roku wskazywały 56% wartości dopuszczalnej, co było wartością wyższą od stężeń odnotowanych w tym czasie w Opolu, Prudniku i Zdzeszowicach, wynoszących odpowiednio 12%, 22% i 48%. Pomimo wyższych stężeń benzenu w Kędzierzynie-Koźlu nie odnotowano przekroczenia dopuszczalnych stężeń w ujęciu rocznym.¹¹

Problem stężeń benzenu w opinii Urzędu Miasta związany jest jednak z charakterystyką emisji zanieczyszczeń w czasie. O ile nieprzekraczane są średnioroczne stężenia tego gazu, to problem stanowią krótkotrwałe bardzo wysokie stężenia, notowane w mieście co pewien okres czasu. W ujęciu rocznym nie stanowią one podstawy do zdefiniowania problemu przez państwowe służby ochrony środowiska ze względu na brak przekroczeń ustalonych wartości stężeń. Jednak w opinii Urzędu Miasta problem nie został należycie zbadany i określony, np. w jakim zakresie bardzo duże dobowe stężenia benzenu mogą wpływać na stan i bezpieczeństwo mieszkańców. Problem w dużym stopniu związany jest bowiem w odbiorze społecznym kwestii zanieczyszczeń powietrza benzenem. Brak wiedzy oraz brak rozwiązania problemu skutkuje obawami mieszkańców o swoje zdrowie¹².

Problem występowania w powietrzu wysokich stężeń benzenu w Kędzierzynie-Koźlu jest problemem wieloletnim. Budzi szczególny niepokój mieszkańców miasta od kilku lat. Miasto oraz społeczność lokalna próbuje, do tej pory bezskutecznie, wskazać podmiot odpowiedzialny za emisję wysokich stężeń benzenu.

W odniesieniu do pozostałych zanieczyszczeń, dane pomiarowe Regionalnego Wydziału Monitoringu Środowiska w Opolu wskazują na poprawiający się stan powietrza w województwie opolskim oraz w Kędzierzynie-Koźlu.

System pomiarów zanieczyszczeń powietrza na terenie województwa opolskiego w 2020 roku składał się z 8 stacji automatycznych i 6 manualnych, z czego w 4 lokalizacjach realizowano równocześnie oba typy pomiarów.

Ocena jakości powietrza wykonana za 2020 rok nie wykazała przekroczeń dla kryterium ochrony zdrowia ludzi dla następujących zanieczyszczeń: dwutlenku siarki, dwutlenku azotu, tlenku węgla, benzenu, ozonu (klasyfikacja podstawowa), ołowiu, arsenu, kadmu i niklu oraz dla kryterium ochrony roślin: dla dwutlenku siarki, tlenków azotu i ozonu (klasyfikacja podstawowa). **W przypadku pyłu**

⁹ Źródło: Studium Uwarunkowań i Kierunków Zagospodarowania Przestrzennego Miasta Kędzierzyn-Koźle; 2019 rok

¹⁰ Źródło: Raport „Kędzierzyn-Koźle widziany oczami uczniów szkół ponadpodstawowych”. Raport powstał w oparciu o wyniki badania ankietowego zrealizowanego w okresie 03.02-07.02.2020. Na 684 uczniów kończących w roku szkolnym 2019/2020 naukę, ankietę wypełniło 495 - czyli ponad 72% populacji.

¹¹ Za: Wyniki pomiarów uzyskanych w 2019 roku na stacjach monitoringu jakości powietrza w województwie opolskim, Regionalny Wydział Monitoringu Środowiska w Opolu

¹² Za: Stanowiska Urzędu Miasta w Kędzierzynie-Koźlu, pismo z dnia 04.11.2019 r. skierowane do Głównego Inspektora Ochrony Środowiska

zawieszono PM10 i PM2,5 strefa opolska (w której zlokalizowany jest Kędzierzyn-Koźle) została zakwalifikowana do klasy C, natomiast biorąc pod uwagę benzo(a)piren obie strefy województwa zostały zakwalifikowane do klasy C.

Ocena jakości powietrza za rok 2020, uwzględniająca kryteria ustanowione w celu ochrony zdrowia i ochrony roślin, wykonana dla dwóch stref wchodzących w skład województwa opolskiego, wykazała:

W klasyfikacji dla kryterium ochrony zdrowia:

- dla benzo(a)pirenu – obie strefy województwa zakwalifikowano do klasy C, wymagającej poprawy jakości powietrza i dalszego dostosowywania do zaleceń zawartych w naprawczym programie ochrony powietrza POP, z uwagi na występowanie na ich terenie obszarów, na których odnotowano przekroczenia rocznej wartości docelowej;
- dla pyłu zawieszono PM10 – strefę miasto Opole zakwalifikowano do klasy A, natomiast strefę opolską zaliczono do klasy C, wymagającej poprawy jakości powietrza i dalszego dostosowywania do zaleceń zawartych w naprawczym programie ochrony powietrza POP, z uwagi na występowanie na terenie tej strefy obszarów, na których odnotowano przekroczenia średniodobowej wartości dopuszczalnej z ponadnormatywną częstością
- dla pyłu PM2,5 – strefie miasto Opole przyznano klasę A1, a strefie opolskiej C1 dla kryterium tzw. II fazy, co w przypadku strefy opolskiej oznacza konieczność poprawy jakości powietrza na obszarach, w których wystąpiły przekroczenia; w przypadku drugiego kryterium tzw. fazy I (obowiązującego do 2020 roku) obie strefy zostały zakwalifikowane do klasy A;
- dla ozonu – obie strefy województwa zakwalifikowano do klasy A, gdyż na terenie województwa nie odnotowano przekroczeń poziomu docelowego; w przypadku drugiego kryterium, czyli poziomu celu długoterminowego, obie strefy zakwalifikowano do klasy D2, oznaczającej występowanie obszarów przekroczeń;
- dla dwutlenku siarki, dwutlenku azotu, tlenku węgla, benzenu, ołowiu, arsenu, kadmu i niklu – obie strefy województwa zakwalifikowano do klasy A;

W klasyfikacji dla kryterium ochrony roślin:

- dla ozonu – strefę opolską zakwalifikowano do klasy A, gdyż uzyskane wyniki nie wykazały występowania obszarów przekroczeń poziomu docelowego stężeń tego zanieczyszczenia na obszarze strefy; w przypadku drugiego kryterium, czyli poziomu celu długoterminowego strefę zakwalifikowano do klasy D2, oznaczającej występowanie obszarów przekroczeń;
- dla dwutlenku siarki i tlenków azotu – strefę opolską zakwalifikowano do klasy A, gdyż uzyskane wyniki z modelowania matematycznego, wykonanego na potrzeby rocznej oceny jakości powietrza dla województwa opolskiego, nie wykazały przekroczeń wartości normatywnych mierzonych zanieczyszczeń.

Dostępność do informacji nt. jakości powietrza wpisuje się w politykę transparentności i bezpieczeństwa publicznego miasta, a z drugiej strony przyczynia się do kształtowania wizerunku miasta zanieczyszczonego. Informacje o złym stanie docierają do mieszkańców szybciej i są częściej komentowane w społeczności miejskiej.

RYСУNEK 4. WIZUALIZACJA INFORMACJI NT. STANU POWIETRZA ATMOSFERYCZNEGO W RAMACH MIEJSKIEGO SYSTEMU ZARZĄDZANIA JAKOŚCIĄ POWIETRZA

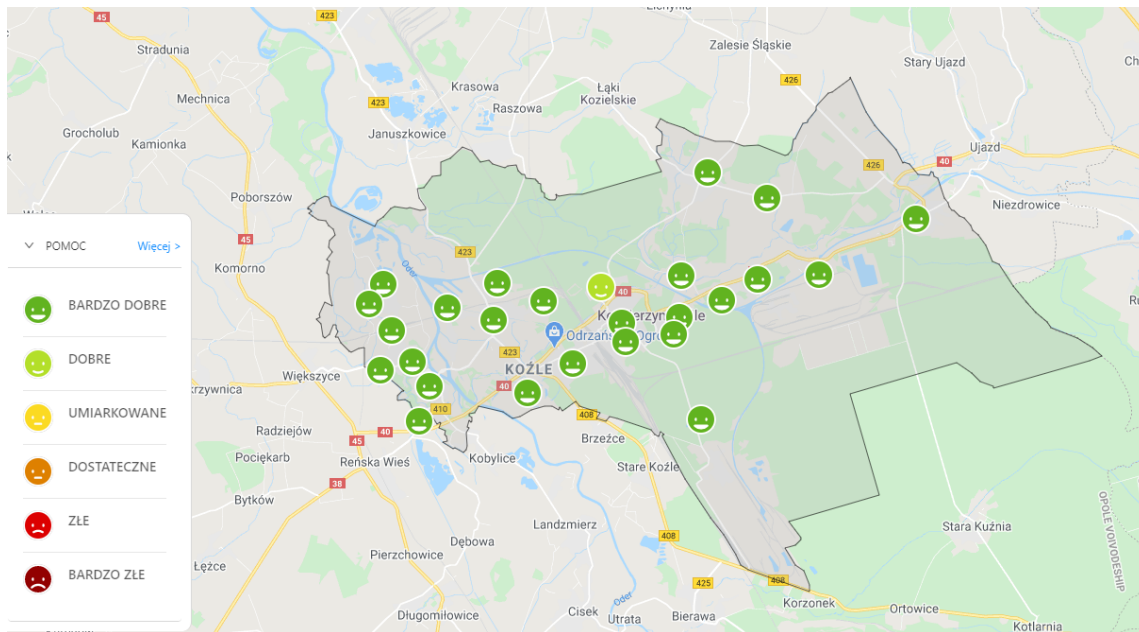

ŹRÓDŁO: [HTTP://POWIETRZE.KEDZIERZYNSKOZLE.PL/](http://powietrze.kedzierzynkozle.pl/)

Bardzo praktycznym narzędziem do obserwacji wyników pomiarów jakości powietrza na telefonie komórkowym jest Aplikacja BLISKO.). Aplikacja pokazuje na bieżąco stan powietrza (określając go jako bardzo dobry, dobry, umiarkowany, dostateczny, zły, bardzo zły wraz z oznaczeniem kolorystycznym) a prócz pomiarów benzenu (C₆H₆) oraz pyłu PM₁₀ prezentowane są wyniki pomiarów dwutlenku siarki, dwutlenku azotu, tlenku węgla i ozonu.¹³

Badanie przeprowadzone z mieszkańcami miasta na potrzeby ewaluacji on-going aktualnej strategii rozwoju miasta w 2018 roku wskazały, że głównym problemem miasta wg jego mieszkańców jest dziś stan środowiska, w tym jakość powietrza. Do sugerowanych rozwiązań zaliczono m. in. wzmocnienie akcji promocyjno-informacyjnej w zakresie wymiany i modernizacji źródeł ciepła, sprzyjającej obniżeniu zagrożeń wynikających z niskiej emisji. Działanie to powinno zostać połączone z rozszerzeniem działań związanych z kontrolą jakości powietrza.

Zgodnie z art. 91 ustawy Prawo ochrony środowiska dla wszystkich stref, w których stwierdzono przekroczenia poziomów dopuszczalnych i docelowych (strefy w klasie C) należy opracować programy ochrony powietrza mające na celu osiągnięcie ww. poziomów substancji w powietrzu.

W dniu 28.07.2020 r. Sejmik Województwa Opolskiego uchwalił nowy program ochrony powietrza (POP) dla wszystkich stref województwa opolskiego, tj. strefy miasto Opole oraz strefy opolskiej.

Program zakłada wprowadzenie ograniczeń w stosowaniu urządzeń w instalacjach małej mocy tzw. uchwały antysmogowe.

Program zakłada ograniczenie emisji z instalacji o małej mocy do 1 MW włącznie, w których następuje spalanie paliw stałych. Działanie naprawcze realizowane powinno być w celu zastąpienia niskosprawnych źródeł ciepła na paliwa stałe mniej emisyjnymi źródłami, a także podniesienia

¹³ Źródło: Informacja Prezydent Miasta Kędzierzyn-Koźle przekazana Miejskiej Radzie Seniorów, 15.10.2019 r.

efektywności energetycznej budynków. Zadanie powinno być podejmowane zarówno przez osoby fizyczne, jak i przedsiębiorstwa czy podmioty sektora publicznego. Zadanie należy realizować poprzez:

- PRIORYTET 1: Zastąpienie niskosprawnych urządzeń siecią ciepłowniczą (w przypadku istnienia możliwości technicznych i ekonomicznych) lub urządzeniami opalonymi gazem (poprzez podłączenie do sieci gazowej) lub/i OZE;
- PRIORYTET 2: Zastąpienie niskosprawnych urządzeń urządzeniami z ogrzewaniem elektrycznym, urządzeniami opalonymi gazem (z sieci lub z wykorzystaniem indywidualnych zbiorników), urządzeniami opalonymi olejem lub urządzeniami spełniającymi minimum wymogi jakościowe ekoprojektu;
- PRIORYTET 3: Ograniczenie strat ciepła poprzez termomodernizację obiektów ogrzewanych w sposób indywidualny.

W ramach działania samorządy lokalne powinny udzielać wsparcia finansowego ze środków własnych lub pozyskanych ze źródeł zewnętrznych np. w postaci dotacji celowej, dla mieszkańców i jednostek wpisanych w lokalne regulaminy dofinansowania zgodnie z przyjętymi wytycznymi i ustalonymi priorytetami działań.¹⁴

Program zakłada działania promocyjne i edukacyjne (ulotki, imprezy, akcje edukacyjne, audycje, konferencje) oraz informacyjne i szkoleniowe.

Warto również dodać, iż w okresie 2018-2029 planowana jest realizacja programu priorytetowego „Czyste powietrze”.

Program ten ma na celu poprawę efektywności energetycznej zmniejszenie/uniknięcie emisji zanieczyszczeń powietrza pochodzących z jednorodzinnych budynków mieszkalnych, należących do osób fizycznych. Program ten skierowany jest do właścicieli istniejących oraz nowopowstających już domów jednorodzinnych. Dotacje i pożyczki udzielane będą za pośrednictwem Wojewódzkich Funduszy Ochrony Środowiska i Gospodarki Wodnej. Program przewiduje udzielanie dotacji i pożyczek m.in. na:

- wymianę starych źródeł ciepła (pieców i kotłów na paliwa stałe) oraz zakup i montaż nowych źródeł ciepła, spełniających wymagania programu,
- docieplenie przegród budynku,
- wymianę stolarki okiennej i drzwiowej,
- montaż lub modernizację instalacji centralnego ogrzewania i ciepłej wody użytkowej,
- instalację odnawialnych źródeł energii (kolektorów słonecznych i instalacji fotowoltaicznej),
- montaż wentylacji mechanicznej z odzyskiem ciepła.

5.1.4 Klimat akustyczny

Klimat akustyczny w istotny sposób wpływa na warunki bytowania i zdrowie człowieka oraz warunki życia zwierząt. Hałas stanowi jedno z istotnych zanieczyszczeń środowiska, które w związku z ciągłym rozwojem komunikacji, wzrastającym uprzemysłowieniem i postępującą urbanizacją stale wzrasta.

¹⁴ Źródło: Program ochrony powietrza (POP) dla wszystkich stref województwa opolskiego

Dopuszczalne poziomy hałas są regulowane rozporządzeniem Ministra Środowiska z dnia 14 czerwca 2007 r. w sprawie dopuszczalnych poziomów hałasu w środowisku.

Jako główne zagrożenie klimatu akustycznego w gminie należy wskazać hałas komunikacyjny, szczególnie drogowy, który dotyczy:

- drogi krajowej: nr 40 (Głuchołazy – Kędzierzyn-Koźle – Pyskowice),
- dróg wojewódzkich: nr 408 (Gliwice – Kędzierzyn-Koźle), nr 410 (Kędzierzyn-Koźle – Brzeźce), 418 (Kędzierzyn-Koźle – Reńska Wieś), 423 (Kędzierzyn-Koźle – Opole), 426 (Kędzierzyn-Koźle – Strzelce Opolskie – Zawadzkie).

Na terenie Kędzierzyna-Koźła monitoringiem klimatu akustycznego zajmuje się Wojewódzki Inspektorat Ochrony Środowiska w Opolu, który w 2013 r. przeprowadził badania hałasu drogowego. Pomiarów dokonano w następujących punktach:

- Al. Jana Pawła II (DK40), teren zabudowy mieszkaniowo-usługowej,
- Ul. Gliwicka (DW408), teren zabudowy mieszkaniowo-usługowej,
- Ul. Piastowska (droga powiatowa), teren zabudowy mieszkaniowo-usługowej.

Przekroczenia emisji hałasu zanotowano w punkcie położonym przy ul. Gliwickiej, zarówno w porze dziennej jak i nocnej.

Potencjalnym źródłem hałasu są również zakłady przemysłowe zlokalizowane w Kędzierzynie-Koźlu. Normy emisji hałasu regulują przepisy odrębne. W celu ochrony przed ponadnormatywnym hałasem nowych terenów budowlanych, należy lokować bezpośrednio wzdłuż linii drogi w pierwszej kolejności zabudowę usługową oraz zabudowę mieszkaniową z dopuszczeniem usług. Ograniczający wpływ na rozprzestrzenienie hałasu ma również stosowanie zieleni izolacyjnej w formie pasów zadrzewień i zakrzewień.¹⁵

¹⁵ Za: Studium uwarunkowań i kierunków zagospodarowania przestrzennego Miasta Kędzierzyn-Koźle

RYSUNEK 5. IMISJA HAŁASU DROGOWEGO NA ODCINKU DROGI NR 40

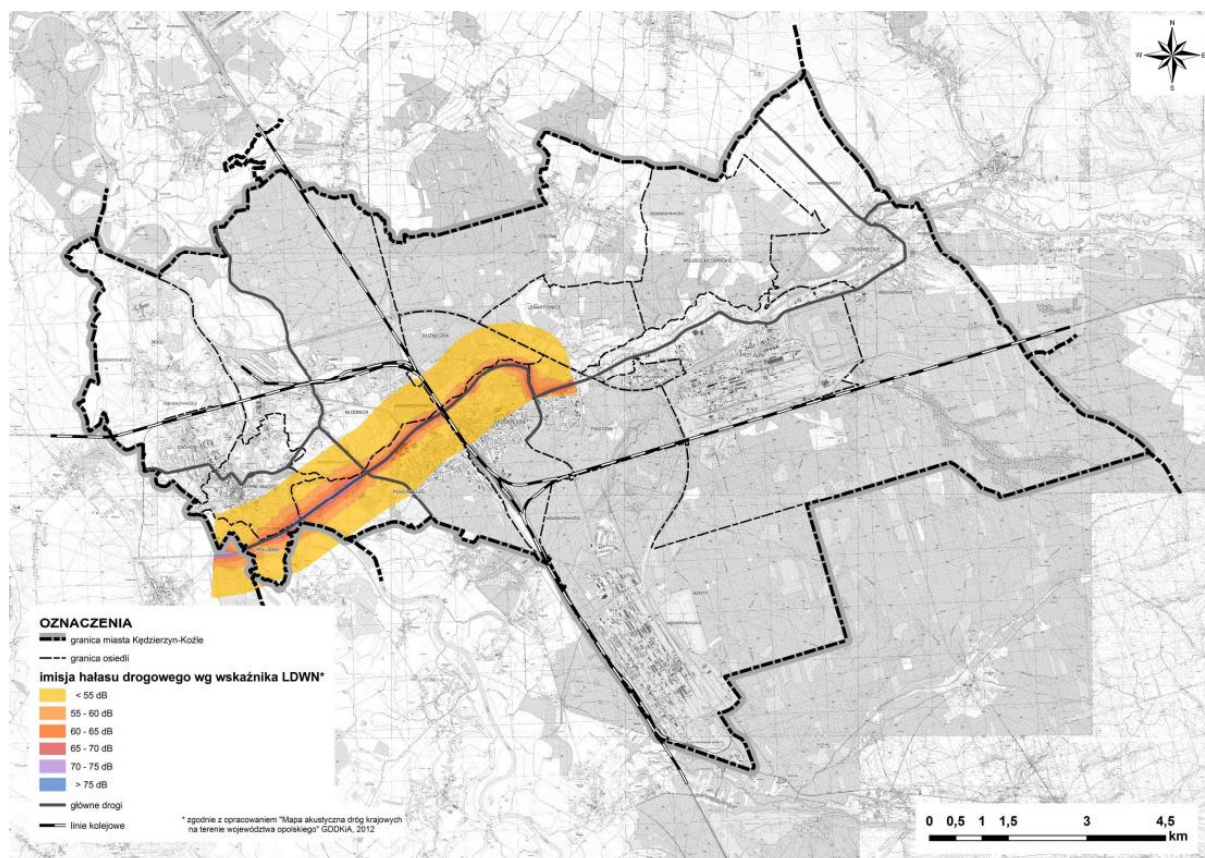

ŹRÓDŁO: STUDIUM UWARUNKWAŃ I KIERUNKÓW ZAGOSPODAROWANIA PRZESTRZENNEGO MIASTA KĘDZIERZYN-KOŹŁE

5.1.5 Promieniowanie elektromagnetyczne

Za najbardziej istotne źródła promieniowania elektromagnetycznego uznaje się: urządzenia radiokomunikacyjne, radiolokacyjne i radionawigacyjne oraz obiekty i urządzenia energetyczne. W województwie opolskim do największych źródeł promieniowania elektromagnetycznego możemy zaliczyć stacje bazowe telefonii komórkowej oraz stacje i linie elektroenergetyczne.

W latach 2017 – 2018 na terenie województwa opolskiego badania poziomów pól elektromagnetycznych wykonano w 90 punktach pomiarowych, w każdym roku po 45. Na terenie województwa nie odnotowano przekroczeń dopuszczalnych poziomów promieniowania elektromagnetycznego.¹⁶

W granicach administracyjnych miasta znajdują się urządzenia emitujące pole elektromagnetyczne, są to przede wszystkim linie elektroenergetyczne, w tym linie wysokich napięć.

Ochrona przed promieniowaniem elektromagnetycznym polega przede wszystkim na izolacji przestrzennej ludzi od pola elektromagnetycznego o ponadnormatywnym natężeniu. Zgodnie

¹⁶ Źródło: Stan środowiska w województwie opolskim, Raport 2020

z przepisami wzdłuż linii elektroenergetycznych wyznacza się pasy technologiczne, gdzie występują ograniczenia w zagospodarowaniu terenu m.in. zakaz lokalizacji budynków z pomieszczeniami przeznaczonymi na pobyt ludzi.¹⁷

5.1.6 Gospodarka odpadami

Plan gospodarki odpadami Województwa Opolskiego na lata 2016 – 2022 zalicza Kędzierzyn-Koźle do regionu południowo-wschodniego, na terenie którego funkcjonuje Związek Międzygminny „Czysty Region”.

Głównymi celami planu są:

- zapobieganie powstawaniu odpadów;
- wykorzystanie odpadów w procesie recyklingu, odzysku, unieszkodliwiania odpadów, których nie można przetworzyć innymi metodami;
- zmniejszenie ilości odpadów kierowanych na składowiska odpadów (szczególnie odpadów biodegradowalnych);
- wyeliminowanie praktyk nielegalnego składowania odpadów.

Zgodnie z polityką ekologiczną państwa oraz Krajowym planem gospodarki odpadami w zakresie gospodarki odpadami komunalnymi przyjęto cele:

- zmniejszenie ilości odpadów komunalnych ulegających biodegradacji kierowanych na składowiska odpadów, aby nie było składowanych w 2020 r. więcej niż 35% masy tych odpadów w stosunku do masy odpadów wytworzonych w 1995 r.;
- osiągnięcie poziomu recyklingu i przygotowania do ponownego użycia frakcji: papieru, metali, tworzyw sztucznych i szkła z odpadów komunalnych w wysokości minimum 50% ich masy do 2020 r.

Planowane inwestycje w zakresie gospodarki odpadami na terenie miasta to:

- rozbudowa i modernizacja Miejskiego Składowiska Odpadów o kwaterę o pojemności 350 000 m³;
- budowa 2 punktów selektywnego zbierania odpadów komunalnych (PSZOK) wraz ze ścieżką edukacyjną;
- budowa instalacji przetwarzania odpadów budowlanych i rozbiórkowych (kruszarza);
- budowa trzeciej kwatery na terenie Miejskiego Składowiska Odpadów w Kędzierzynie-Koźlu;
- budowa biogazowni przy instalacji do fermentacji metanowej odpadów biodegradowalnych z infrastrukturą do odzysku energii.

¹⁷ Źródło: Studium uwarunkowań i kierunków zagospodarowania przestrzennego Miasta Kędzierzyn-Koźle

5.1.7 Obszarowa ochrona przyrody

Kędzierzyn-Koźle to miasto o bardzo zróżnicowanym sposobie zagospodarowania poszczególnych części. Obok terenów przemysłowych i zurbanizowanych, funkcjonują obszary bogate pod względem przyrodniczym – do najcenniejszych należą zachowane, półnaturalne siedliska podmokłe w dolinie Odry i zwarte kompleksy leśne. Zarówno dolina Odry jak i lasy stanowią korytarze ekologiczne o znaczeniu krajowym i międzynarodowym.

Kędzierzyn-Koźle charakteryzuje się dużą lesistością, wynoszącą 45% powierzchni¹⁹. Dominującym typem siedliskowym lasu jest las mieszany świeży i bór mieszany świeży²⁰. Oba typy siedliska mają korzystne uwilgotnienie.

Z przyrodniczego punktu widzenia szczególnie cenne są zajmujące mniejsze powierzchnie podmokłe lasy łąkowe i olsy. Lasy łąkowe to bardzo żyzne siedliska położone w sąsiedztwie cieków, nieregularnie zalewane, z charakterystycznymi gatunkami: olcha czarna, topola, wierzba, wiąz szypułkowy, jesion wyniosły, dąb szypułkowy. Olsy występują natomiast w terenach zabagnionych, gdzie poziom wód gruntowych jest wysoki, z dala od wpływu cieków wodnych, z dominującymi gatunkami: olsza czarna i szara lub brzoza brodawkowata.

Występowanie w mieście dolin rzecznych, zwłaszcza szerokiej doliny Odry, warunkuje występowanie związanych z nimi ekosystemów – oprócz wcześniej wspomnianych lasów łąkowych, są to przede wszystkim łąki zalewowe, starorzecza, liczne przybrzeżne zarośla. Ponadto, na terenach nadzalewowych Odry znajdują się rozległe połacie urozmaiconego krajobrazu rolniczego.

Wśród istniejących w Polsce **form ochrony przyrody** na terenie miasta Kędzierzyn-Koźle stwierdzono występowanie dwóch: użytków ekologicznych i pomników przyrody.

Użytki ekologiczne na terenie gminy Kędzierzyn-Koźle są reprezentowane przez:

- „Ostojnik” (2,53 ha) – eutroficzny zbiornik wodny, bagno z roślinnością szuwarową, miejsce łąkowe ptactwa wodno-błotnego;
- „Kaczy Dół” (1,15 ha) – śródleśne bagno z oczkami wodnymi, roślinnością szuwarową i torfowcami, miejsce łąkowe ptactwa wodno-błotnego i rozrodu płazów;
- „Żabi Dół” (0,49 ha) – bagno z zaroślami wierzby;
- „Oczko za Składnicą” (0,36 ha) – śródleśne oczko wodne z roślinnością wodną i szuwarową, miejsce wylęgu i przebywania ptactwa wodno-błotnego.

W granicach miasta Kędzierzyn-Koźle znajdują się **pomniki przyrody**, utworzone zarówno rozporządzeniami Wojewody Opolskiego, jak i uchwałami Rady Miejskiej w Kędzierzynie-Koźlu. Wśród pomników przyrody ożywionej przeważają pojedyncze okazy z gatunku dąb szypułkowy, ale występują również buk pospolity, jesion wyniosły, tulipanowiec amerykański, jesion pensylwański, wiąz szypułkowy, lipa drobnolistna i klon pospolity. Natomiast pomniki przyrody nieożywionej reprezentowane są przez 2 głązy narzutowe: głąz z szarego granitu zlokalizowany na osiedlu Sławięcice oraz głąz z różowego granitu usytuowany na osiedlu Azoty.

Korytarze ekologiczne stanowią obszary mało przekształcone przez człowieka, głównie lasy i doliny rzeczne, będące szlakami komunikacyjnymi dla zwierząt, a w większym przedziale czasowym – również dla roślin. W zależności od wielkości i długości, można mówić o korytarzach międzynarodowych

i krajowych, regionalnych i lokalnych. Dolina Odry oraz lasy w południowej części miasta pełnią funkcje korytarzy ekologicznych. Zostały one objęte siecią korytarzy ekologicznych przez PAN21, są to Dolina Górnej Odry (korytarz ekologiczny, KPd-19) oraz Lasy Raciborskie (obszar węzłowy KPd – 16). Korytarz ekologiczny Dolina Odry jest korytarzem o znaczeniu międzynarodowym i obejmuje on dolinę w gminie Cisek, Bierawa, Kędzierzyn-Koźle i Reńska Wieś.¹⁸

Ważna dla uzupełnienia systemu przyrodniczego jest zieleń urządzona, w tym parki, zieleńce, zieleń towarzysząca zabudowie i ciągom komunikacyjnym oraz obiektom sakralnym. Na terenie Kędzierzyna-Koźła zlokalizowane są liczne aleje, drzewa pomnikowe lub całe drzewostany parkowe złożone z rodzimych gatunków szlachetnych. Ponadto na terenie miasta znajdują się cztery parki, w tym dwa wpisane do rejestru zabytków: park w Sławięcicach oraz Planty Miejskie w Koźlu. Poza tym w Kędzierzynie znajdują się dwa parki wypoczynkowe: Park Orderu Uśmiechu oraz Park Pojednania.¹⁹

RYСУNEK 6. SYSTEM POWIĄZAŃ PRZYRODNICZYCH NA OBSZARZE KĘDZIERZYNA-KOŹŁA

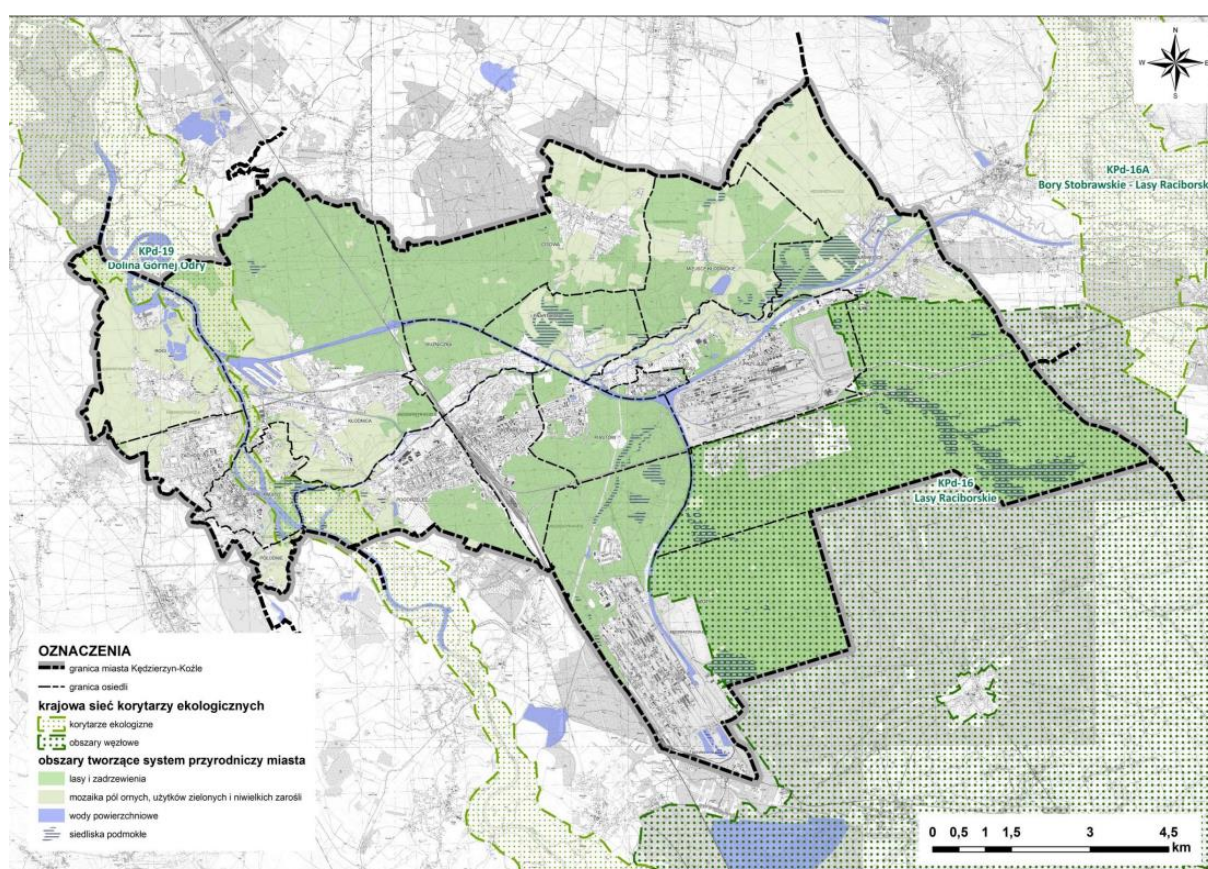

ŹRÓDŁO: STUDIUM UWARUNKOWAŃ I KIERUNKÓW ZAGOSPODAROWANIA PRZESTRZENNEGO MIASTA KĘDZIERZYNA-KOŹŁE

¹⁸ Źródło: Studium uwarunkowań i kierunków zagospodarowania przestrzennego Miasta Kędzierzyn-Koźle

¹⁹ Źródło: Studium uwarunkowań i kierunków zagospodarowania przestrzennego Miasta Kędzierzyn-Koźle

5.1.8 Dziedzictwo kulturowe i ochrona krajobrazu

Najbardziej charakterystycznym składnikiem krajobrazu Kędzierzyna-Koźła jest zalewowa dolina Odry. Jej fizjonomia i funkcjonowanie wynikają z naturalnych, sezonowych wylewów. Obecnie ten czynnik został ograniczony w związku z techniczną zabudową koryta i uregulowaniem przepływów rzeki. Ponadto Odra jest obwałowana wałami wznoszącymi się ponad dno naturalnej doliny, które ograniczają jej widoczność z pozostałych obszarów. Uregulowanie rzeki, oczyszczenie koryta i obszaru międzywała, doprowadziło lokalnie do eliminacji nadbrzeżnych zbiorowisk. Brak szuwaru, krzewów i drzew na brzegach wód jest obecnie charakterystyczną cechą krajobrazu uregulowanej Odry, dlatego tym cenniejsze są obszary, gdzie występują pozostałości naturalnego zagospodarowania doliny – fragmenty łąk, starorzeczka, łąki zalewowe czy zarośla wierzbowe. Spośród obszarów otwartego krajobrazu dużą powierzchnię w Kędzierzynie-Koźlu stanowią lasy – jednak zwarte kompleksy z dominującym drzewostanem sosnowym, o mało zróżnicowanej strukturze nie stanowią wyróżniającego się elementu. Jedynie kilka fragmentów kompleksów leśnych można uznać za wyróżniające się – zostały one objęte ochroną w postaci strefy „K” ochrony obszarów o cennych walorach przyrodniczych i krajobrazowych. Obecnie nie chroni się w granicach miasta krajobrazu w oparciu o przepisy ustawy o ochronie przyrody.²⁰

W Kędzierzynie-Koźlu występuje wiele zróżnicowanych zabytków – kościoły, pozostałości zamków i fortyfikacji, pojedyncze domy, cmentarze, mogiły, miejsca pamięci oraz elementy historycznej zabudowy przemysłowej, w tym pozostałości Kanału Kłodnickiego i jego urządzeń. Najcenniejsze obiekty wpisane są do rejestru zabytków oraz wyznaczono dla nich miejscowych planach zagospodarowania strefy ochrony konserwatorskiej. Łącznie na terenie miasta wyznaczono 20 stref, w tym strefą ścisłej ochrony konserwatorskiej objęto rejon Starego Miasta, Fort Fryderyka Wilhelma wraz z otoczeniem, zespół pałacowo-parkowy w Sławięcicach oraz obszar byłego obozu koncentracyjnego Blechhammer.

Na terenie miasta Kędzierzyn-Koźle wyznaczono 24 strefy ochrony konserwatorskiej. Granice stref oraz zasady ich ochrony określono w miejscowym planie zagospodarowania przestrzennego miasta Kędzierzyn-Koźle oraz miejscowym planie zagospodarowania przestrzennego obszaru jednostki planistycznej Sławięcice.

Wyróżniono następujące strefy:

- 4 strefy „A” ścisłej ochrony konserwatorskiej,
- 4 strefy „B” ochrony konserwatorskiej,
- 7 stref „K” ochrony obszarów o cennych walorach przyrodniczych i krajobrazowych,
- 2 strefy „W” ochrony archeologicznej,
- 1 strefa „OW” obserwacji archeologicznej,
- 2 strefy „E” ochrony ekspozycji,
- 4 strefy „U” ochrony układów urbanistycznych, w tym:
 - układ urbanistyczny „Zachód”,
 - układ urbanistyczny „Pogorzelec”,
 - układ urbanistyczny „Śródmieście”,

²⁰ Źródło: Studium uwarunkowań i kierunków zagospodarowania przestrzennego Miasta Kędzierzyn-Koźle

- o układ urbanistyczny „Blachownia”.

Do obszarów o największym reżimie ochrony, poprzez objęcie strefą ścisłej ochrony konserwatorskiej, zaliczono rejon Starego Miasta, Fort Fryderyka Wilhelma wraz z otoczeniem, zespół pałacowo-parkowy w Sławiećicach oraz obszar byłego obozu koncentracyjnego Arbeitslager Blechhammer. Przed przystąpieniem do realizacji inwestycji na obszarze stref ochrony konserwatorskiej należy uzyskać odpowiednią opinię Wojewódzkiego Konserwatora Zabytków.

Na terenie miasta Kędzierzyn-Koźle nie występują zabytki archeologiczne wpisane do rejestru zabytków, natomiast występuje 96 zabytków archeologicznych, które figurują w ewidencji Opolskiego Wojewódzkiego Konserwatora Zabytków i które zostały ujęte w gminnej ewidencji zabytków. Największa koncentracja stanowisk występuje w rejonie Starego Miasta.

Miasto Kędzierzyn-Koźle nie posiada opracowanej listy dóbr kultury współczesnej, jednakże w miejscowym planie zagospodarowania przestrzennego gminy Kędzierzyn-Koźle w rejonie ulicy Wróblewskiego (byłe warsztaty szkolne) jako dobro kultury współczesnej oznaczono tablicę pamiątkową zlokalizowaną przy ul. Wróblewskiego.

RYSUNEK 7. OBSZARY I OBIEKTY ZABYTKOWE

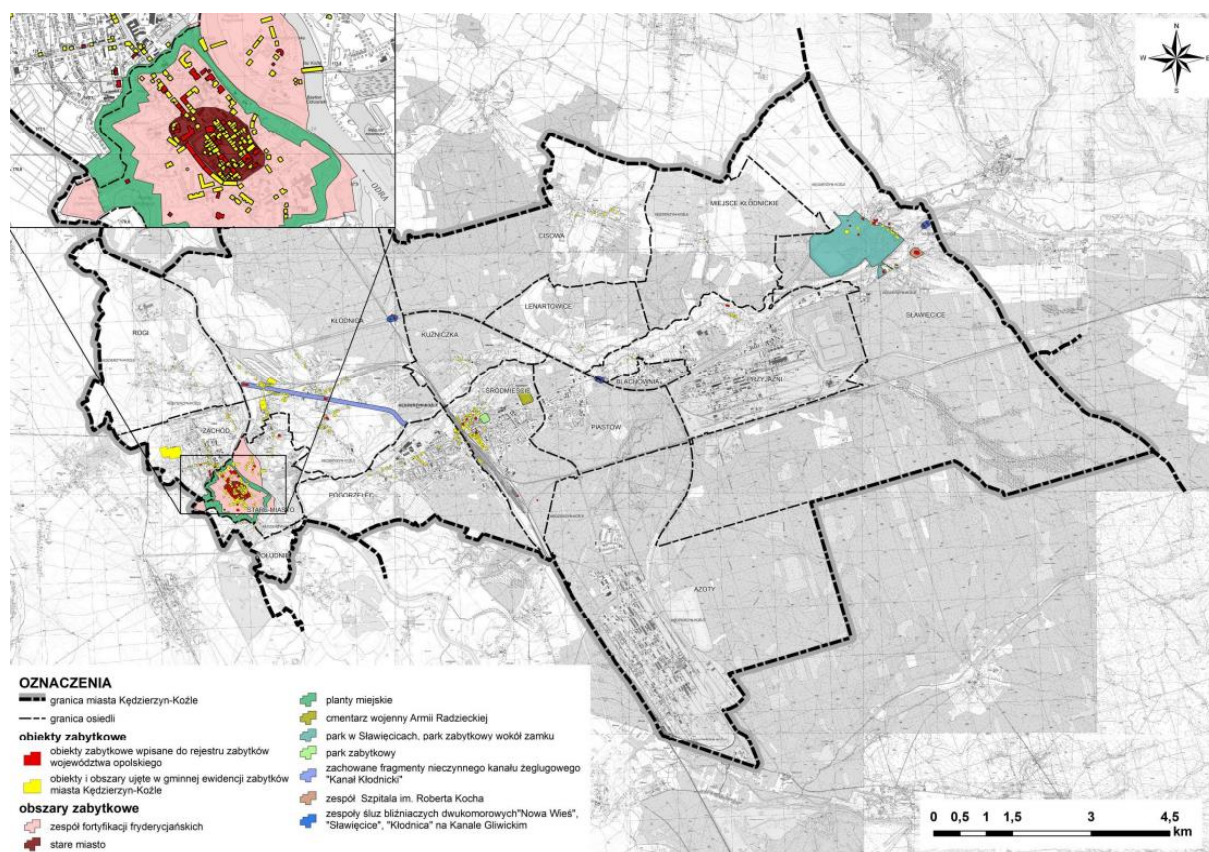

ŹRÓDŁO: STUDIUM UWARUNKOWAŃ I KIERUNKÓW ZAGOSPODAROWANIA PRZESTRZENNEGO MIASTA KĘDZIERZYN-KOŹLE

RYСУNEK 8. STREFY OCHRONY KONSERWATORSKIEJ

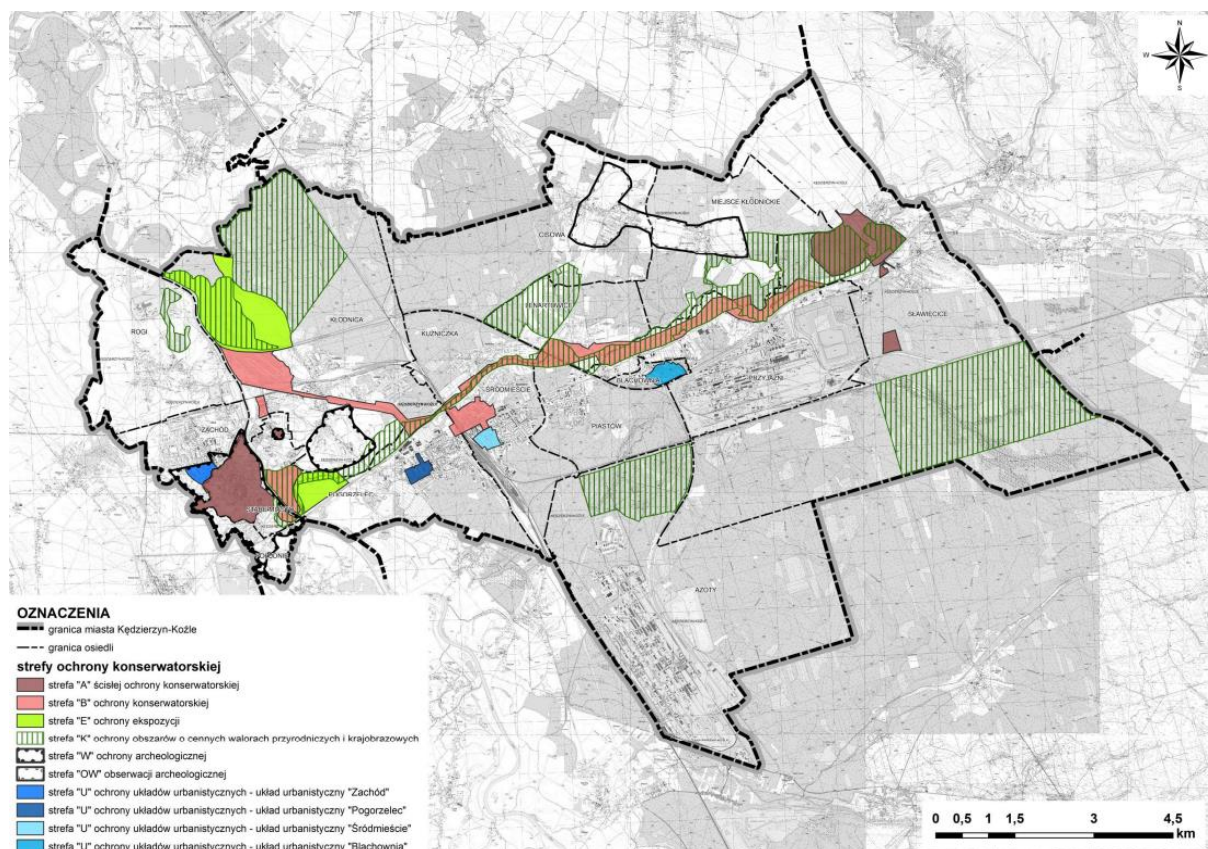

ŹRÓDŁO: STUDIUM UWARUNKOWAŃ I KIERUNKÓW ZAGOSPODAROWANIA PRZESTRZENNEGO MIASTA KĘDZIERZYN-KOŹLE

5.1.9. Zakłady stwarzające ryzyko poważnej awarii

Zgodnie ustawą Prawo ochrony środowiska poważna awaria to zdarzenie, w szczególności emisja, pożar lub eksplozja powstała w trakcie procesu przemysłowego, magazynowania lub transportu, w których występuje jedna lub więcej niebezpiecznych substancji, prowadzące do natychmiastowego powstania zagrożenia życia lub zdrowia ludzi lub środowiska lub powstania takiego zagrożenia z opóźnieniem.

Zgodnie z wykazem zakładów dużego (ZDR) i zwiększonego ryzyka (ZZR) wystąpienia poważnej awarii przemysłowej podanym do publicznej wiadomości przez Opolskiego Komendanta Wojewódzkiego Państwowej Straży Pożarnej na terenie Kędzierzyna-Koźła występuje osiem zakładów ZDR (stan na dzień 2 stycznia 2018): –

- Brenntag Polska Sp. z o.o., Wydział Magazynowy, Kędzierzyn-Koźle,
- Zakłady Azotowe Kędzierzyn S.A., Kędzierzyn-Koźle,
- PCC Synteza Spółka Akcyjna, Kędzierzyn-Koźle,
- ICSO Chemical Production Sp. z o.o., Kędzierzyn-Koźle,
- Pfeleiderer Silekol Sp. z o.o., Kędzierzyn-Koźle,
- WARTER Sp. z o.o. Oddział K-Koźle, K-Koźle,
- Petrochemia-Błachownia S.A. Spółka Grupy Wanhua-BorsodChem, Kędzierzyn-Koźle,

- Fluorochemika Poland Sp. z o.o. Oddział Kędzierzyn-Koźle, Kędzierzyn-Koźle;

oraz dwa zakłady ZZR:

- "Air Products" Sp. z o.o., Kędzierzyn-Koźle ul. Waryńskiego,
- "Air Products" Sp. z o.o., Kędzierzyn-Koźle ul. Gliwicka.²¹

5.1.10. Historyczne zanieczyszczenia powierzchni ziemi

Na terenie Kędzierzyna-Koźła zdiagnozowano występowanie obszarów potencjalnych historycznych zanieczyszczeń powierzchni ziemi, o których mowa art. 101d ustawy Prawo ochrony środowiska (Dz. U. z 2021 r. poz. 1973 z późn. zm.). Warto podkreślić, iż Kędzierzyn-Koźle to obszar o dużej aktywności gospodarczej, w tym działalności przemysłowej. Historia miasta nierozłącznie związana jest z przemysłem, stąd na jego terenie występują obszary zanieczyszczone. W odniesieniu do tych terenów przewiduje się lub zrealizowano działania remediacyjne, czyli zmierzające do usunięcia lub zmniejszenia ilości zanieczyszczeń powierzchni ziemi, wprowadzonych do niej w wyniku działalności człowieka. Celem remediacji jest przywrócenie środowisku – glebie, leżącej pod nią ziemi i wodom gruntowym – jego wcześniejszych wartości użytkowych.

²¹ Źródło: Studium uwarunkowań i kierunków zagospodarowania przestrzennego Miasta Kędzierzyn-Koźle

TABELA 6. HISTORYCZNE ZANIECZYSZCZENIA POWIERZCHNI ZIEMI NA TERENIE KĘDZIERZYNA-KOŹŁA

Nr karty informacyjnej	Lokalizacja	Powierzchnia (ha)	Podmiot władający terenem	Kod prowadzonej działalności	Czas wystąpienia zanieczyszczenia	Remediacja
81	47-220 Kędzierzyn-Koźle, ul. Kozielska 6b obręb: Kędzierzyn działki: 471 obręb 0044 Kędzierzyn	0,261	PKN ORLEN S.A.	47.30.Z Sprzedaż detaliczna paliw do pojazdów silnikowych na stacjach paliw	przed 30-04-2007	<p>Odpowiedzialność wynika z art. 101h ust. 1 ustawy. Obowiązany jest władający powierzchnią ziemi.</p> <p>Faktyczny termin zakończenia 15-12-2015.</p> <p>Remediację przeprowadzona poprzez: usunięcie zanieczyszczenia, przynajmniej do dopuszczalnej zawartości;</p> <p>Opis efektu ekologicznego: Prace remediacyjne polegały na pompowaniu zanieczyszczonej wody gruntowej, oczyszczaniu jej w kontenerowej stacji oczyszczania oraz odprowadzaniu wody oczyszczonej do gruntu. Od sierpnia 2015 r. wody podziemne ze wszystkich otworów spełniają kryteria I klasy czystości, określone w rozporządzeniu Ministra Środowiska z dnia 23 lipca 2008 r. w sprawie kryteriów i sposobu oceny stanu wód podziemnych (Dz. U. nr 143, poz. 896). Wyniki analiz laboratoryjnych próbek gruntu wykonanych w listopadzie 2015 r., potwierdziły osiągnięcie zakładanego efektu ekologicznego.</p> <p>Ocena efektu ekologicznego przeprowadzenia remediacji: pozytywna</p>

Nr karty informacyjnej	Lokalizacja	Powierzchnia (ha)	Podmiot władający terenem	Kod prowadzonej działalności	Czas wystąpienia zanieczyszczenia	Remediacja
82	47-220 Kędzierzyn-Koźle, ul. Łukasiewicza 22 obręb: Koźle działki: 1657/5 obręb 0014 Koźle opis miejsca: Baza Magazynowa Paliw Płynnych PKN Orlen nr 43 w K-K	0,768	PKN ORLEN S.A.	47.30.Z Sprzedaż detaliczna paliw do pojazdów silnikowych na stacjach paliw	przed 30-04-2007	Odpowiedzialność wynika z art. 101h ust. 1 ustawy. Obowiązany jest władający powierzchnią ziemi. Planowany termin rozpoczęcia 18-07-2015. Planowany termin zakończenia 30-12-2022. Remediację przeprowadzona poprzez: usunięcie zanieczyszczenia, przynajmniej do dopuszczalnej zawartości;
84	47-220 Kędzierzyn-Koźle, ul. Mostowa obręb: Azoty działki: 371/3 obręb Azoty opis miejsca: obszar pomiędzy składowiskiem osadów ściekowych a stawem nr 3	0,025	Grupa Azoty Zakłady Azotowe Kędzierzyn S. A.	20.15.Z Produkcja nawozów i związków azotowych	przed 1986 r.	Odpowiedzialność wynika z art. 101h ust. 1 ustawy. Obowiązany jest władający powierzchnią ziemi. Planowany termin rozpoczęcia 31-03-2021. Planowany termin zakończenia 31-12-2031. Remediację przeprowadzona poprzez: ograniczenie możliwości rozprzestrzeniania się zanieczyszczeń;
86	47-220 Kędzierzyn-Koźle, ul. Mostowa 30 A	0,3	Grupa Azoty Zakłady Azotowe	20.15.Z Produkcja nawozów i związków azotowych	przed 1998 r.	Odpowiedzialność wynika z art. 101h ust. 1 ustawy. Obowiązany jest władający powierzchnią ziemi.

Nr karty informacyjnej	Lokalizacja	Powierzchnia (ha)	Podmiot władający terenem	Kod prowadzonej działalności	Czas wystąpienia zanieczyszczenia	Remediacja
	obręb: Azoty działki: 244/6, 245/1, 254/11, 244/4 obręb Azoty opis miejsca: obszar wokół zlikwidowanego gazometru amoniaku TK I		Kędzierzyn S. A.			<p>Faktyczny termin zakończenia 21-10-2016. Remediację przeprowadzona poprzez: usunięcie zanieczyszczenia, przynajmniej do dopuszczalnej zawartości; Opis sposobu przeprowadzenia: wydobycie zanieczyszczonego gruntu i oczyszczanie go na przyzmacach.</p> <p>Opis efektu ekologicznego: Remediacja polegała na wydobyciu gruntu i jego selekcji, a następnie oczyszczeniu wód z wykopu oraz remediacji zanieczyszczonego gruntu na przyzmacach remediacyjnych. Grunty, które na podstawie badań laboratoryjnych nie wykazały przekroczenia zanieczyszczenia, zostały wykorzystane do zasypania wykopu. Remediacja miała doprowadzić do redukcji stężeń substancji powodującej ryzyko - oleju mineralnego (węglowodory C12-C35) w glebie i w ziemi. Przedłożone wyniki badań kontrolnych pobranych próbek gruntu, potwierdziły osiągnięcie zakładanego efektu ekologicznego.</p> <p>Ocena efektu ekologicznego przeprowadzenia remediacji: pozytywna.</p>
88	47-220 Kędzierzyn-Koźle, ul. Mostowa obręb:	0,075	Grupa Azoty Zakłady Azotowe	20.15.Z Produkcja nawozów i związków azotowych	przed 1993 r.	Odpowiedzialność wynika z art. 101h ust. 1 ustawy. Obowiązany jest władający powierzchnią ziemi.

Nr karty informacyjnej	Lokalizacja	Powierzchnia (ha)	Podmiot władający terenem	Kod prowadzonej działalności	Czas wystąpienia zanieczyszczenia	Remediacja
	Azoty działki: 140/2, część dz. 141 obręb Azoty opis miejsca: Teren byłej instalacji mycia miedzioowego II		Kędzierzyn S. A.			Planowany termin rozpoczęcia 10-06-2017. Planowany termin zakończenia 30-12- 2031. Remediację przeprowadzona poprzez: usunięcie zanieczyszczenia, przynajmniej do dopuszczalnej zawartości.
102	Kędzierzyn-Koźle adres: 47-220 Kędzierzyn-Koźle obręb: Blachownia działki: dz. nr 588/91 obręb Blachownia	0,1115	PAGA- UNIBUD s.c.	43.22.Z Wykonywanie instalacji wodno-kanalizacyjnych, ciepłych, gazowych i klimatyzacyjnych	przed 1 października 2001 r.	Obowiązującym do remediacji jest regionalny dyrektor ochrony środowiska. Regionalny Dyrektor Ochrony Środowiska w Opolu, ul. Firmowa 1, 45-594 Opole.
103	Kędzierzyn-Koźle adres: 47-220 Kędzierzyn-Koźle obręb: Blachownia działki: dz. 588/75 obręb Blachownia	0,0931	PAGA- UNIBUD s.c.	43.22.Z Wykonywanie instalacji wodno-kanalizacyjnych, ciepłych, gazowych i klimatyzacyjnych	przed 1 października 2001 r.	Obowiązującym do remediacji jest regionalny dyrektor ochrony środowiska. Regionalny Dyrektor Ochrony Środowiska w Opolu, ul. Firmowa 1, 45-594 Opole.
104	47-220 Kędzierzyn-Koźle obręb: Blachownia działki: dz. 602/217 obręb Blachownia	0,0089	PCC Energetyka Blachownia sp. z o. o.	35.13.Z Dystrybucja energii elektrycznej	przed 1 października 2001 r.	Obowiązującym do remediacji jest regionalny dyrektor ochrony środowiska. Regionalny Dyrektor Ochrony Środowiska w Opolu, ul. Firmowa 1, 45-594 Opole.

Nr karty informacyjnej	Lokalizacja	Powierzchnia (ha)	Podmiot władający terenem	Kod prowadzonej działalności	Czas wystąpienia zanieczyszczenia	Remediacja
214	47-220 Kędzierzyn-Koźle, ul. Mostowa obręb: Azoty działki: 177/3, 177/7 obręb Azoty opis miejsca: teren byłej instalacji Wosków Półtwardych i Chrompolu	0,009	Grupa Azoty Zakłady Azotowe Kędzierzyn S. A.	20.15.Z Produkcja nawozów i związków azotowych	przed 30-04-2007	<p>Odpowiedzialność wynika z art. 101h ust. 1 ustawy. Obowiązany jest władający powierzchnią ziemi.</p> <p>Planowany termin rozpoczęcia 01-04-2021. Planowany termin zakończenia 30-06- 2022.</p> <p>Remediację przeprowadzona poprzez: zmniejszenie ilości zanieczyszczeń; ograniczenie możliwości rozprzestrzeniania się zanieczyszczeń.</p>
545	Kędzierzyn - Koźle przy ul. Mostowej 30H (działka o nr ew. 177/8). obręb: Azoty działki: działka o nr ew. 177/8	0,17	Skarb Państwa, Grupa Azoty Jednostka Ratownictwa Chemicznego Sp. z o.o.	20.15.Z Produkcja nawozów i związków azotowych	przed 30-04-2007	<p>Odpowiedzialność wynika z art. 101h ust. 1 ustawy. Obowiązany jest władający powierzchnią ziemi.</p> <p>Planowany termin rozpoczęcia 01-06-2019. Planowany termin zakończenia 31-12- 2019.</p> <p>Remediację przeprowadzona poprzez: usunięcie zanieczyszczenia, przynajmniej do dopuszczalnej zawartości.</p>
548	Kędzierzyn - Koźle przy ul. Mostowej 30H obręb: Azoty działki: 296/2	0,035	Skarb Państwa, Grupa Azoty Jednostka Ratownictwa	20.15.Z Produkcja nawozów i związków azotowych	przed 30-04-2007	<p>Odpowiedzialność wynika z art. 101h ust. 1 ustawy. Obowiązany jest władający powierzchnią ziemi.</p> <p>Opis remediacji: Planowany termin rozpoczęcia 01-06-2019. Planowany termin</p>

Nr karty informacyjnej	Lokalizacja	Powierzchnia (ha)	Podmiot władający terenem	Kod prowadzonej działalności	Czas wystąpienia zanieczyszczenia	Remediacja
			Chemicznego Sp. z o.o.			zakończenia 31-12- 2019. Remediację przeprowadzona poprzez: usunięcie zanieczyszczenia, przynajmniej do dopuszczalnej zawartości.
758	Kędzierzyn-Koźle adres: ul. Naftowa, Kędzierzyn - Koźle obręb: Blachownia działki: 593/1 opis miejsca: Baza Magazynowa Paliw Płynnych PKN Orlen nr 41 w K-K	5,0	PKN ORLEN S.A.	47.30.Z Sprzedaż detaliczna paliw do pojazdów silnikowych na stacjach paliw	przełom 2004 i 2005 r.	Odpowiedzialność wynika z art. 101h ust. 1 ustawy. Obowiązany jest władający powierzchnią ziemi. Opis remediacji: Planowany termin rozpoczęcia 03-2014. Planowany termin zakończenia 31-12- 2029. Remediację przeprowadzona poprzez: usunięcie zanieczyszczenia, przynajmniej do dopuszczalnej zawartości.
1222	Kędzierzyn-Koźle, działka ewid. nr 1046/5 obręb 0046 Kłodnica, przy ulicy Elewatorowej. obręb: obręb 0046 Kłodnica działki: 1046/5 opis miejsca: na działce ewid. nr 1046/5 obręb	0,4352	Gmina Kędzierzyn-Koźle	96.09.Z Pozostała działalność usługowa, gdzie indziej niesklasyfikowana	przed 30-04-2007	Odpowiedzialność wynika z art. 101h ust. 1 ustawy. Obowiązany jest władający powierzchnią ziemi.

Nr karty informacyjnej	Lokalizacja	Powierzchnia (ha)	Podmiot władający terenem	Kod prowadzonej działalności	Czas wystąpienia zanieczyszczenia	Remediacja
	0046 Kłodnica, przy ulicy Elewatorowej w Kędzierzynie-Koźlu					
1227	Kędzierzyn-Koźle adres: ul. Chełmońskiego Kędzierzyn – Koźle obręb: 0046 Kłodnica działki: 1049/24, 1048/2 opis miejsca: nieczynny port rzeczny	0,5	Kędzierzyn – Koźle Terminale Sp. z o.o.	50.40.Z Transport wodny śródlądowy towarów	-	Odpowiedzialność wynika z art. 101h ust. 1 ustawy. Obowiązany jest władający powierzchnią ziemi.

ŹRÓDŁO: GENERALNA DYREKCJA OCHRONY ŚRODOWISKA, STAN NA DZIEŃ: 22.02.2022

5.2 Potencjalne zmiany stanu środowiska w przypadku braku realizacji projektowanego dokumentu

W Prognozie oddziaływania na środowisko Strategii KK 2030 należy przewidzieć skutki zmian środowiska także w przypadku zaniechania realizacji Strategii.

Realizacja założeń Strategii oznacza faktycznie wykorzystanie szans na przyspieszenie rozwoju społeczno-gospodarczego, także w odniesieniu do wymiaru środowiskowego. Strategia porządkuje bowiem sposób prowadzenia działań rozwojowych i otwiera dodatkowe możliwości i ścieżki finansowania polityki rozwoju lokalnego. Pozwala przede wszystkim uporządkować logikę interwencji rozwojowych. Jest narzędziem koniecznym do tego, aby samorząd mógł sięgać po fundusze zewnętrzne, co związane jest m. in. z założeniami polityki rozwoju regionalnego, zdefiniowanymi na poziomie europejskim, krajowym i regionalnym.

Brak realizacji założeń Strategii KK 2030 skutkować będzie przede wszystkim brakiem możliwości realizacji interwencji na rzecz wzmocnienia potencjału gospodarczego i społecznego, częściowo również środowiskowego. W kontekście oddziaływania na środowisko działania związane z rozwojem gospodarczym i komunikacyjnym wydają się być tymi, które generować będą największy wpływ na środowisko.

Brak realizacji Strategii oznacza w takim przypadku brak zajęcia wybranych przestrzeni (zapewne będzie to kilkanaście do kilkudziesięciu ha) pod inwestycje gospodarcze. Przestrzenie te zachowają więc swoją dotychczasową funkcję (częściowo są to obecnie niezagospodarowane tereny i nieużytki). Warto również dodać, iż położone są poza obszarami Natura 2000 oraz poza innymi obszarami chronionymi, w znacznym oddaleniu od tych form ochrony przyrody.

Kolejną istotną kwestią, która należy poruszyć w kontekście braku realizacji Strategii KK 2030, jest wolniejsze tempo rozwoju w zakresie funkcji rekreacyjnej i czasu wolnego. Dotyczy to przede wszystkim wstrzymania działań dot. bezpośrednio rozwoju infrastruktury turystycznej (np. ścieżek rowerowych, małej infrastruktury turystycznej).

Brak realizacji Strategii KK 2030 w powyższym kontekście należy rozpatrywać dwójako. Po pierwsze brak rozwoju funkcji rekreacyjno-turystycznej może być korzystny dla środowiska, ze względu na brak lub mniejszą presję i zagospodarowanie turystyczne na środowisko. Z drugiej zaś strony zagrożeniem może być niekontrolowany rozwój form czasu wolnego, a także brak działań chroniących przyrodę i środowisko.

W tym ostatnim kontekście należy również zwrócić uwagę na zaplanowane w ramach Strategii KK 2030 działania na rzecz środowiska, które mogą zostać wdrożone w mniejszej skali.

Analizując całość działań, jakie przewidziano do realizacji w Strategii KK 2030 należy podkreślić, iż brak ich realizacji w znacznym stopniu utrudni realizację założeń ochrony środowiska a nawet ochrony przyrody. Niewątpliwie wybrane działania charakteryzować się będą znaczącym oddziaływaniem na środowisko (m. in. rozwój nowych działalności gospodarczych), jednak te działania są niejako konieczne do realizacji w kontekście zrównoważonego rozwoju miasta. Kluczowe jest jednak takie moderowanie rozwoju gospodarczego i społecznego, aby zachować i wzmocnić potencjał ekologiczny i przyrodniczy oraz chronić środowisko na terenie Kędzierzyna-Koźła.

5.3 Stan środowiska na obszarach objętych przewidywanym znaczącym oddziaływaniem

5.3.1 Obszary o szczególnych właściwościach naturalnych lub posiadające znaczenie dla dziedzictwa kulturowego, wrażliwe na oddziaływanie, istniejące przekroczenia standardów jakości środowiska lub intensywne wykorzystywanie terenu

W Planie Zagospodarowania Przestrzennego Województwa Opolskiego dokonano charakterystyki obszaru funkcjonalnego Kędzierzyna-Koźła, stwierdzając, że należy on do obszarów o najpoważniejszych nagromadzeniach konfliktów i kolizji przestrzennych w województwie. Wynikają one z faktu, że jest to obszar w którym występuje silna presja funkcjonującego przemysłu na obszary mieszkaniowe (obniżone standardy jakości środowiska w zakresie ochrony powietrza), silne przekształcenia powierzchni ziemi (eksploatacja piasku na terenie gminy Bierawa) i degradacja lasów, presja urbanizacyjna na tereny zagrożenia powodziowego.

Przyjęto, że przewidywane znaczące oddziaływanie dotyczyć może obszarów szczególnie wrażliwych na zanieczyszczenie lub negatywne zmiany w środowisku. Do tych obszarów należy zaliczyć w pierwszej kolejności:

- wody powierzchniowe,
- obszary zamieszkałe,
- obszary o funkcji przyrodniczej (głównie lasy),
- obszary o znaczeniu dla ochrony dziedzictwa kulturowego.

Jednocześnie należy stwierdzić, iż stan środowiska na poszczególnych obszarach może się różnić, a istotną determinantą stanu środowiska jest oddalenie od terenów przemysłowych (hałas, zanieczyszczenie powietrza) oraz głównych ciągów komunikacyjnych (hałas, zanieczyszczenia powietrza). W przypadku terenów zamieszkałych problemem może być ponadto niska emisja.

Jako pokazują dane GIOŚ stan wód powierzchniowych badanych JCWP był w dużym stopniu zły. Wody płynące najczęściej narażone były na zrzut niedostatecznie oczyszczonych ścieków komunalnych (migracja zanieczyszczeń na teren miasta), jak też poddane presji funkcji przemysłowej. Do pogorszenia stanu wód przyczyniają się spływy powierzchniowe, zwłaszcza z terenów rolniczych poddawanych nawożeniu i chemizacji.

Obszary leśne charakteryzowały się prawdopodobnie lepszym stanem środowiska w porównaniu do obszarów zurbanizowanych lub terenów przemysłowych. Związane jest to m. in. z większą odległością od źródeł zanieczyszczeń, zarówno powietrza, jak również wód powierzchniowych. Lasy rekompensują negatywne skutki oddziaływania na środowisko, m.in. zanieczyszczenia powietrza, wód (proces samooczyszczania), susz (zatrzymywanie wody). Zagrożeniem dla tych obszarów mogą być wybrane działania inwestycyjne i ich skutki, niekoniecznie realizowane na tych obszarach, ale przede wszystkim w sąsiedztwie (np. drogi, infrastruktura liniowa, rozwój funkcji przemysłowej). **Osobno należy rozważyć kwestie spójności przestrzennej obszarów cennych przyrodniczo, m. in. poprzez korytarze**

ekologiczne. W tym przypadku największe zagrożenia związane są z korytarzem ekologicznym biegnącym wzdłuż rzeki Odry.

Obszary o znaczeniu dla ochrony dziedzictwa kulturowego stanowiły głównie zabytki lub obszary zabudowy. Część tych obiektów zlokalizowana była na obszarach oddalonych od głównych tras komunikacyjnych i uciążliwych dla środowiska obiektów przemysłowych. W tych obszarach prawdopodobnie stan wybranych komponentów środowiskach, m. in. jakości powietrza, klimatu akustycznego, mógł być wyższy niż na obszarach miejskich.

Reasumując, należy stwierdzić, iż największy wpływ na środowisko dotyczyć będzie przestrzeni zlokalizowanej w bezpośrednim sąsiedztwie terenów inwestycyjnych i przemysłowych oraz modernizowanych dróg.

Należy również przewidzieć, iż rosnąć może presja na środowisko związana z rozwojem funkcji mieszkaniowej, w tym jednorodzinnej. Zakłada się ponadto, że rozwój funkcji turystycznej realizowany będzie w oparciu o zasoby przyrodnicze. Przewiduje się m.in. rozwój ścieżki rowerowej oraz poprawę dostępności szlaku wodnego.

5.3.2 Formy ochrony przyrody w rozumieniu ustawy z dnia 16 kwietnia 2004 r. o ochronie przyrody oraz obszary podlegające ochronie zgodnie z prawem międzynarodowym

W granicach miasta występują niewielkie powierzchniowo użytki ekologiczne oraz pomniki przyrody.

Stan środowiska na ww. obszarach zasadniczo nie odbiega od stanu dla całego obszaru miasta. Jak już opisano w poprzednim rozdziale stan środowiska m.in. na terenie **obszarów leśnych** charakteryzował się prawdopodobnie lepszym stanem środowiska w porównaniu do obszarów zurbanizowanych lub terenów przemysłowych.

W nieco innej sytuacji mogą być chronione obiekty przyrody żywej lub nieożywionej zlokalizowane w sąsiedztwie terenów przemysłowych lub w strefie zurbanizowanej. Obiekty przyrody ożywionej położone na obszarach miejskich lub sąsiedztwie ruchliwych tras komunikacyjnych mogą być narażone na zanieczyszczenia powietrza lub skutki prowadzonych inwestycji (np. odwodnienie terenu). Szczególnej ochrony wymagają także obszary i obiekty, które zlokalizowane są obrębie przestrzeni wykorzystywanych turystycznie.

5.4 Istniejące problemy ochrony środowiska istotne z punktu widzenia realizacji projektowanego dokumentu, w szczególności dotyczące obszarów podlegających ochronie na podstawie ustawy z dnia 16 kwietnia 2004 r. o ochronie przyrody

5.4.1 Przydatność w uwzględnieniu aspektów środowiskowych, w szczególności w celu wspierania zrównoważonego rozwoju oraz we wdrażaniu prawa wspólnotowego w dziedzinie ochrony środowiska

W Strategii Rozwoju Miasta Kędzierzyn-Koźle do 2030 zauważono następujące kluczowe bariery, deficyty, potencjały rozwojowe związane z aspektami środowiskowymi.

Szczególnie nagłośnionym problem w Kędzierzynie-Koźlu jest kwestia jakości powietrza atmosferycznego. Główne przyczyny niezadowolającego stanu powietrza atmosferycznego to:

- Zjawisko niskiej emisji (związane głównie z uwalnianiem pyłów zawieszonych PM10 oraz PM 2,5) generowane aż w 50% przez paleniska domowe, w których pali się paliwami gorszej jakości lub śmieciami. W dużym stopniu jest to uwarunkowane kwestiami ekonomicznymi (tzw. ubóstwo energetyczne, tj. spalaniem paliw najtańszych), jak też świadomością ekologiczną mieszkańców. Ponadto na zły stan powietrza ma wpływ transport - 12%; przemysł – 12%; rolnictwo – 10-11%.
- Rozwinięta funkcja przemysłowa, związana z funkcjonowaniem na terenie miasta i poza jego granicami dużych zakładów przemysłowych, które wywierają niekorzystny wpływ na środowisko (w tym m. in. podmioty emitujące benzen).
- Zmiany klimatyczne, których skutkiem są głównie susze i powodzie (miasto jest szczególnie na nie narażone), w tym również deficyt zasobów wodnych. Miasto nie wykorzystuje wystarczająco wód opadowych. Brakuje systemów małej retencji, które mogłyby zaspokoić bieżącą potrzebę pielęgnacji i ochrony zieleni miejskiej.

Zły stan środowiska wpływa na jakość życia i postrzeganie miasta przez mieszkańców:

- Zła jakość środowiska bardzo negatywnie wpływa na wizerunek miasta. Miasto w pierwszej kolejności kojarzone jest przez mieszkańców przez pryzmat zanieczyszczonego powietrza, niezależnie od obiektywnych ocen jego stanu, co wynika, m. in. z niskiego poziomu zaufania społecznego. Negatywny wizerunek kształtowany przez zły stan środowiska może mieć wpływ na decyzje migracyjne. Choć pewnie nie jest to czynnik determinujący nie należy go lekceważyć.
- Zła jakość powietrza atmosferycznego ma bezpośredni wpływ na jakość życia, w tym wpływa na zdrowie i bezpieczeństwo mieszkańców (np. choroby układu oddechowego, choroby układu krążenia). Realny problem dotyczy w szczególności pyłów zawieszonych pochodzących z niskiej emisji, głównie z emisji generowanej przez paleniska domowej (jakość zasobów mieszkaniowych).

- Deficyt zasobów wodnych może ograniczać konkurencyjność miasta w sferze gospodarczej (np. niski poziom wody w Odrze ogranicza działalność transportu rzeczno). Długotrwałe susze mogą pogłębiać problem jakości powietrza (pożary, pylenie).

Obszar Kędzierzyna-Koźła charakteryzuje się korzystnymi predyspozycjami przyrodniczymi, pozwalającymi na kształtowanie struktur funkcjonalno-przestrzennych. Do najważniejszych należą:

- korzystne cechy predysponujące do pełnienia funkcji mieszkaniowej (walory krajobrazowe, klimatyczne) oraz przemysłowej (korzystne warunki przewietrzania, izolacyjna funkcja lasów);
- rezerwa terenów o korzystnym dla lokalizacji zabudowy ukształtowaniu terenu oraz warunkach gruntowo-wodnych;
- stosunkowo niski udział obiektów i obszarów chronionych.

5.4.2 Powiązania z problemami dotyczącymi ochrony środowiska

Strategia Rozwoju Miasta Kędzierzyn-Koźle zwraca uwagę na zagadnienia problemowe związane ze środowiskiem, m. in. kwestie związane z dążeniem do poprawy stanu powietrza atmosferycznego. W Strategii przewidziano realizację działań, które przyczyniać się będą do poprawy stanu środowiska.

Realizacja wybranych zamierzeń rozwojowych określonych w Strategii charakteryzować się będzie oddziaływaniem na środowisko. Poniżej przedstawiono przegląd ujętych w dokumencie działań pod kątem ich wpływu na zagadnienia środowiskowe.

5.5 Charakterystyka planowanych przedsięwzięć

5.5.1. Stopień, w jakim dokument ustala ramy dla późniejszej realizacji przedsięwzięć, w odniesieniu do usytuowania, rodzaju i skali tych przedsięwzięć. Przydatność w uwzględnieniu aspektów środowiskowych, w szczególności w celu wspierania zrównoważonego rozwoju oraz we wdrażaniu prawa wspólnotowego w dziedzinie ochrony środowiska. Powiązania z problemami dotyczącymi ochrony środowiska

Próbując dokonać analizy oddziaływania postanowień dokumentu na środowisko przeanalizowano jego zapisy w do odniesieniu do Rozporządzenie Rady Ministrów z dnia 10 września 2019 r. w sprawie przedsięwzięć mogących znacząco oddziaływać na środowisko (Dz.U. 2019 poz. 1839).

W pierwszym kroku podzielono planowane działania na te, które mogą powodować negatywne oddziaływania na środowisko (nawet niewielkie) oraz te, które nie wykazują oddziaływania na środowisko (główne działania o charakterze nieinwestycyjnym, edukacyjnym, szkoleniowym, promocyjnym, etc.). **Do dalszych, pogłębionych analiz wybrano te, które wykazują się wpływem na środowisko (korzystnym lub niekorzystnym) i w kolejnym kroku oceniono ich wpływ na środowisko w kontekście usytuowania/ lokalizacji działania oraz rodzaju i skali przedsięwzięć.**

Do działań ujętych w Strategii, które mogą powodować negatywnie oddziaływać na środowisko należą w szczególności:

- 1.1.1. Podejmowanie współpracy na poziomie ponadlokalnym, regionalnym i krajowym odnośnie wykorzystania potencjału inwestycyjnego miasta.
- 1.1.2. Rozwój połączeń komunikacyjnych z otoczeniem funkcjonalnym oraz w regionie w celu zwiększenia dostępu do oferty rynku pracy, usług na terenie Kędzierzyna-Koźła oraz dostępności do ośrodków akademickich w regionie, przy ścisłej współpracy ponadlokalnej, regionalnej.
- 2.2.1. Rozwój oferty mieszkaniowej w oparciu o istniejący potencjał wolnych terenów inwestycyjnych oraz aktualne plany odnoszące się do zagospodarowania przestrzennego miasta.
- 2.2.2. Rozwój atrakcyjnej oferty mieszkaniowej miasta, w szczególności w odniesieniu do potrzeb osób młodych, migrantów ekonomicznych, rodzin wielodzietnych, mieszkań dedykowanych seniorom.
- 3.1.1. Wspieranie podnoszenia konkurencyjności i innowacyjności branży przemysłowej w oparciu o potencjał terenów inwestycyjnych, w tym uzbrojenie i udostępnienie terenów inwestycyjnych.

W Strategii ujęte są działania, które również wpływać będą negatywnie na środowisko, jednocześnie skala tych oddziaływań będzie niewielka:

- 1.1.3. Podejmowanie współpracy na poziomie ponadlokalnym, regionalnym i krajowym odnośnie wykorzystania potencjału przestrzennego i przyrodniczego miasta, w tym lasów i wód powierzchniowych.
- 1.2.4. Wykorzystanie walorów przyrodniczo-krajobrazowych i dziedzictwa kulturowego oraz kultury do wzmocnienia więzi społecznych, w tym integracji mieszkańców wokół wspólnych

wyzwań (np. kreowanie rozwiązań z zakresu małej infrastruktury rekreacyjnej, sieci ścieżek rowerowych, imprez kulturalnych).

- 2.1.1. Rozwój infrastruktury sprzyjającej ochronie środowiska i przeciwdziałającej zmianie klimatu na bazie lokalnych zasobów przyrodniczych, w tym np. systemu ścieżek rowerowych, systemów małej retencji.
- 2.1.2. Wspieranie nowych inwestycji i rozwiązań związanych z działalnością gospodarczą przyjaznych dla środowiska.

W Strategii ujęte są działania, które pozytywnie wpłyną na środowisko:

- 1.1.2. Rozwój połączeń komunikacyjnych z otoczeniem funkcjonalnym oraz w regionie w celu zwiększenia dostępu do oferty rynku pracy, usług na terenie Kędzierzyna-Koźła oraz dostępności do ośrodków akademickich w regionie, przy ścisłej współpracy ponadlokalnej, regionalnej
- 1.2.4. Wykorzystanie walorów przyrodniczo-krajobrazowych i dziedzictwa kulturowego oraz kultury do wzmocnienia więzi społecznych, w tym integracji mieszkańców wokół wspólnych wyzwań (np. kreowanie rozwiązań z zakresu małej infrastruktury rekreacyjnej, sieci ścieżek rowerowych, imprez kulturalnych).
- 1.3.4. Kształtowanie nowego wizerunku miasta współpracującego, włączającego mieszkańców w plany jego rozwoju, nastawionego na poprawę jakości środowiska.
- 1.3.7. Rozwój inteligentnych rozwiązań, sprzyjających poprawie jakości życia i włączenie mieszkańców w zarządzanie miastem, oparte na idei SMART CITY.
- 2.1.1. Rozwój infrastruktury sprzyjającej ochronie środowiska i przeciwdziałającej zmianie klimatu na bazie lokalnych zasobów przyrodniczych, w tym np. systemu ścieżek rowerowych, systemów małej retencji.
- 2.1.2. Wspieranie nowych inwestycji i rozwiązań związanych z działalnością gospodarczą przyjaznych dla środowiska.
- 2.1.3. Budowa społecznej akceptacji dla działalności gospodarczych przyjaznych dla środowiska.
- 2.1.4. Prowadzenie dialogu i transparentnej polityki informacyjnej w zakresie stanu i ochrony środowiska, w tym edukacji ekologicznej.
- 2.2.1. Rozwój oferty mieszkaniowej w oparciu o istniejący potencjał wolnych terenów inwestycyjnych oraz aktualne plany odnoszące się do zagospodarowania przestrzennego miasta.
- 2.2.2. Rozwój atrakcyjnej oferty mieszkaniowej miasta, w szczególności w odniesieniu do potrzeb osób młodych, migrantów ekonomicznych, rodzin wielodzietnych, mieszkań dedykowanych seniorom.

TABELA 7. OCENA WPŁYWU NA ŚRODOWISKO KIERUNKÓW DZIAŁAŃ STRATEGII KK 2030

Działanie	Wpływ na środowisko	Możliwe negatywne oddziaływania na środowisko	Możliwe pozytywne oddziaływania na środowisko
Priorytet 1.1. Silny ośrodek subregionalny			
1.1.1. Podejmowanie współpracy na poziomie ponadlokalnym, regionalnym i krajowym odnośnie wykorzystania potencjału inwestycyjnego miasta.	Tak		
1.1.2. Rozwój połączeń komunikacyjnych z otoczeniem funkcjonalnym oraz w regionie w celu zwiększenia dostępu do oferty rynku pracy, usług na terenie Kędzierzyna-Koźla oraz dostępności do ośrodków akademickich w regionie, przy ścisłej współpracy ponadlokalnej, regionalnej	Tak		
1.1.3. Podejmowanie współpracy na poziomie ponadlokalnym, regionalnym i krajowym odnośnie wykorzystania potencjału przestrzennego i przyrodniczego miasta, w tym lasów i wód powierzchniowych.	Tak		
Priorytet 1.2. Miasto aktywne i zintegrowane społecznie			
1.2.1. Wzmocnienie współpracy i potencjału aktywnych liderów, organizacji pozarządowych w realizacji działań wspierających służby publiczne, w tym w sferze pomocy społecznej, edukacji, rekreacji, planowania przestrzennego (dzielenie się wiedzą i kompetencjami).	Nie		
1.2.2. Kreowanie rozwiązań z zakresu integracji społecznej, przy ścisłej współpracy służb publicznych, liderów lokalnych oraz organizacji społecznych.	Nie		
1.2.3. Integracja społeczna migrantów napływających do miasta, realizowana na różnych poziomach i sferach (edukacja, pomoc społeczna, kultura).	Nie		
1.2.4. Wykorzystanie walorów przyrodniczo-krajobrazowych i dziedzictwa kulturowego oraz kultury do wzmocnienia więzi społecznych, w tym integracji mieszkańców wokół wspólnych wyzwań (np. kreowanie rozwiązań z zakresu małej infrastruktury rekreacyjnej, sieci ścieżek rowerowych, imprez kulturalnych).	Tak		
1.2.5. Kształtowanie pozytywnego wizerunku oraz integracja społeczna w oparciu o potencjały miasta, w tym sukcesy sportowe i aktywność społeczną klubu ZAKSA.	Nie		
1.2.6. Kształtowanie aktywności społecznej w oparciu o rozwiniętą infrastrukturę sportową, przy współpracy partnerów społecznych i aktywnych liderów.	Tak		
Priorytet 1.3. Profesjonalne służby publiczne oraz inteligentne miasto			
1.3.1. Rozwój i wsparcie działań z zakresu opieki senioralnej, ukierunkowanej na wzmocnienie więzi rodzinnych.	Nie		
1.3.2. Prowadzenie dialogu i budowanie zaufania społecznego pomiędzy mieszkańcami a sferą publiczną, przy szerokim włączeniu/ udziale lokalnych liderów i organizacji społecznych.	Nie		
1.3.3. Wzmocnienie narzędzi partycypacji społecznej w odniesieniu do działań realizowanych przez miasto w zakresie rozwoju oferty czasu wolnego, kultury, sportu i rekreacji oraz planowania strategicznego.	Nie		
1.3.4. Kształtowanie nowego wizerunku miasta współpracującego, włączającego mieszkańców w plany jego rozwoju, nastawionego na poprawę jakości środowiska.	Tak		
1.3.5. Poprawa dostępności obiektów i usług oraz miasta, przy ścisłej współpracy z mieszkańcami.	Nie		
1.3.6. Rozwój funkcjonowania/ działalności interdyscyplinarnych zespołów i partnerstw miejskich, w tym przy wykorzystaniu rozwiązań technologicznych.	Nie		

Działanie	Wpływ na środowisko	Możliwe negatywne oddziaływania na środowisko	Możliwe pozytywne oddziaływania na środowisko
1.3.7. Rozwój inteligentnych rozwiązań, sprzyjających poprawie jakości życia i włączenie mieszkańców w zarządzanie miastem, oparte na idei SMART CITY.	Tak		
Priorytet 2.1. Miasto zielone, ekologiczne, atrakcyjne przestrzennie			
2.1.1. Rozwój infrastruktury sprzyjającej ochronie środowiska i przeciwdziałającej zmianie klimatu na bazie lokalnych zasobów przyrodniczych, w tym np. systemu ścieżek rowerowych, zielono-błękitnej infrastruktury systemów małej retencji, wykorzystania „wody szarej”.	Tak		
2.1.2. Wspieranie nowych inwestycji i rozwiązań związanych z działalnością gospodarczą, przyjaznych dla środowiska (np. gospodarka obiegu zamkniętego, wtórne wykorzystanie odpadów i surowców, ekologiczny transport zbiorowy, elektromobilność).	Tak		
2.1.3. Budowa społecznej akceptacji dla działalności gospodarczych przyjaznych dla środowiska (rozwój świadomości ekologicznej).	Tak		
2.1.4. Prowadzenie dialogu i transparentnej polityki informacyjnej w zakresie stanu i ochrony środowiska, w tym edukacji ekologicznej (wzorce konsumpcji przyjaznej środowisku, idea „zero waste”).	Tak		
Priorytet 2.2. Rozwinięta oferta mieszkaniowa			
2.2.1. Rozwój oferty mieszkaniowej w oparciu o istniejący potencjał wolnych terenów inwestycyjnych oraz aktualne plany odnoszące się do zagospodarowania przestrzennego miasta.	Tak		
2.2.2. Rozwój atrakcyjnej oferty mieszkaniowej miasta, w szczególności w odniesieniu do potrzeb osób młodych, migrantów ekonomicznych, rodzin wielodzietnych, mieszkań dedykowanych seniorom.	Tak		
Priorytet 3.1. Nowe inwestycje i wzrost gospodarczy			
3.1.1. Wspieranie podnoszenia konkurencyjności i innowacyjności branży przemysłowej w oparciu o potencjał terenów inwestycyjnych, w tym uzbrojenie i udostępnienie terenów inwestycyjnych.	Tak		
3.1.2. Promocja gospodarcza miasta w oparciu o istniejący potencjał wolnych terenów inwestycyjnych oraz aktualne plany odnoszące się do zagospodarowania przestrzennego miasta.	Nie		
3.1.3. Wykorzystanie innowacyjności branż zlokalizowanych w Kędzierzynie-Koźlu, w tym branży chemicznej do dalszego rozwoju gospodarczego.	Nie		
3.1.4. Wzmocnienie współpracy w sferze gospodarczej w zakresie podnoszenia konkurencyjności przedsiębiorstw, przyciągania i rozwijania nowych inwestycji, przyciągania i zatrzymania kadr dla lokalnej gospodarki.	Nie		
Priorytet 3.2. Wizerunek miasta innowacyjnego i atrakcyjnego rynku pracy			
3.2.1. Promocja miasta jako znaczącego ośrodka przemysłowego, oferującego pracę i możliwości rozwoju.	Nie		
3.2.2. Przyciąganie nowych mieszkańców, w tym migrantów z Ukrainy, w oparciu o ofertę rynku pracy, przy współpracy z przedsiębiorcami z terenu miasta.	Nie		
3.2.3. Wspieranie aktywności zawodowej, w tym odniesieniu do osób starszych.	Nie		
3.2.4. Wspieranie przedsiębiorców w zakresie pozyskiwania kadr/ budowania ścieżki kariery oraz w zakresie aktywności zawodowej mieszkańców miasta.	Nie		

Działanie	Wpływ na środowisko	Możliwe negatywne oddziaływania na środowisko	Możliwe pozytywne oddziaływania na środowisko
3.2.5. Rozwój dedykowanych lokalnym specjalizacjom kierunków kształcenia.	Nie		

Legenda:

	Możliwe negatywne oddziaływanie na środowisko – przedsięwzięcie ujęte na liście mogących zawsze lub potencjalnie znacząco oddziaływać na środowisko
	Możliwe negatywne oddziaływanie na środowisko – pozostałe przedsięwzięcia
	Możliwe pozytywne oddziaływanie na środowisko

Analiza działań mogących oddziaływać na środowisko wykazała, że:

- Wybrane działania charakteryzować się będą różnym rodzajem oddziaływań oraz różną skalą oddziaływań. W Strategii ujęte są zarówno działania, które mogą potencjalnie znacząco oddziaływać na środowisko (dotyczą np. infrastruktury komunikacyjnej, lokowania nowych działalności gospodarczych na terenie miasta, rozwoju funkcji mieszkaniowej), które są ujęte na liście przedsięwzięć mogących potencjalnie znacząco lub zawsze znacząco oddziaływać na środowisko.
- W odniesieniu do inwestycji drogowych należy podkreślić, iż w okresie do 2030 roku zrealizowanych zostanie szereg prac modernizacyjnych, polegających na rozbudowie, przebudowie i modernizacji nawierzchni istniejących już dróg oraz tworzeniu nowych dróg w obrębie miasta. W większości poszczególne inwestycje dotyczyć będą krótkich, gminnych odcinków dróg. Oznacza to, że pomimo wystąpienia oddziaływań na środowisko, będą one miały charakter tymczasowy. Inwestycje charakteryzować się będą umiarkowaną skalą i nie powinny naruszać lokalnego układu środowiskowego i przyrodniczego.
- Inwestycje związane z lokowaniem nowych przedsięwzięć związane będą z już istniejącymi terenami inwestycyjnymi. Dotyczą one w szczególności stref aktywności gospodarczej 1. Stocznia, 2. Port, 3. Azoty, 4. Blachownia, 5. Sławięcice, dla których Studium Uwarunkowań i Kierunków Zagospodarowania Przestrzennego wskazuje następujące zagospodarowanie:
 - 1. Stocznia - utrzymuje się obecne funkcjonowanie stoczni śródlądowej z dalszym jej rozwojem jak i funkcji towarzyszących. **Wskazane jest poprawa dostępności komunikacyjnej strefy**, która obecnie odbywa się przez mieszkaniowy obszar osiedla Rogi. **Dopuszcza się lokalizację przedsięwzięć mogących zawsze znacząco i potencjalnie znacząco oddziaływać na środowisko**. Zaleca się ponadto zastosowanie izolacji względem okolicznych terenów otwartych oraz usług sportu i rekreacji.
 - 2. Port - kierunki polityki przestrzennej dla strefy Port powinny dążyć do przywrócenia w tym terenie lokalizacji funkcji usługowych oraz przemysłowych. Ze względu na istniejącą infrastrukturę oraz dogodne położenie teren predysponowany jest do powstania portu oraz intermodalnego centrum przeładunkowego. **Dopuszcza się lokalizację przedsięwzięć mogących zawsze znacząco i potencjalnie znacząco oddziaływać na środowisko**. **Rozwój portu wymaga poprawy dostępności drogowej – realizacja obwodnicy w ciągu drogi wojewódzkiej nr 423 pozwoli na wyprowadzenie ciężkiego ruchu z terenów mieszkaniowych**. Zachowania wymagają zabudowania mieszkaniowo-usługowe w rejonie ul. Portowej i Marynarskiej, znajdujące się w strefie ochrony konserwatorskiej. Przy rozwoju funkcji produkcyjnej uwzględnić należy minimalizację konfliktów z istniejącą zabudową mieszkaniową.
 - 3. Azoty - polityka przestrzenna miasta powinna utrzymać wykształconą, skoncentrowaną strukturę przemysłową na terenie Zakładów Azotowych Kędzierzyn S.A. **W ramach strefy dopuszcza się lokalizację przedsięwzięć mogących zawsze znacząco i potencjalnie znacząco oddziaływać na środowisko**. Jednakże **dążyć należy w miarę możliwości do przekształcania terenów produkcyjnych w kierunku technologii nowoczesnych oraz czystych pod względem środowiskowym**. Obsługa ruchu towarowego powinna być skupiona na wykorzystaniu transportu kolejowego, **uruchomić należy port śródlądowy**. W długiej perspektywie przedłużeniem Kanału

Kędzierzyńskiego może być kanał Odra – Dunaj, który przyczyni się do aktywizacji strefy jak i całego miasta.

- 4. Blachownia - polityka przestrzenna miasta utrzymuje wykształconą, skoncentrowaną strukturę przemysłową na terenie Blachowni. **Dopuszcza się lokalizację przedsięwzięć mogących zawsze znacząco i potencjalnie znacząco oddziaływać na środowisko.** Jednakże polityka przestrzenna w obrębie tej strefy powinna dążyć do rozwoju terenów produkcyjnych w kierunku nowoczesnych technologii. Preferowana powinna być zabudowa służąca zaawansowanej technologicznie działalności produkcyjnej, zorganizowana w formie parków przemysłowych, parków technologicznych. **Planuje się poprawę dostępności komunikacyjnej za pomocą drogi łączącej z obwodnicą, przedłużenia ul. Szkolnej (między ul. Strzelecką i ul. Spacerową) oraz ul. Naftowej do Azotów.** Wykorzystać należy również obsługę kolejną.
- 5. Sławięcice - **zagospodarowanie przestrzenne strefy powinno być prowadzone w kierunku rozwoju nowoczesnych technologii.** Preferowane powinna być zabudowa usługowa i zaawansowanych technologicznie procesów produkcyjnych (park przemysłowy, park technologiczny), **ze względu na położenie na skrzyżowaniu dróg tworzących podstawę układu komunikacyjnego miasta strefa jest również dogodnym miejscem do lokalizacji przede wszystkim centrów logistycznych. W ramach strefy dopuszcza się lokalizację przedsięwzięć mogących zawsze znacząco i potencjalnie znacząco oddziaływać na środowisko.** W strefie planowana jest lokalizacja nowych linii oraz stacji elektroenergetycznych.
- Powyższe oznacza, że dopuszcza się na terenie ww. stref lokalizację przedsięwzięć gospodarczych, które mogą zawsze znacząco i potencjalnie znacząco oddziaływać na środowisko. Ponadto zakłada się m. in. rozwój infrastruktury komunikacyjnej, który również można zaliczyć do przedsięwzięć mogących potencjalnie znacząco oddziaływać na środowisko.
- W Strategii przewidziano realizację działań związanych z rozwojem funkcji mieszkaniowej. Dotyczy ona następujących stref miasta: 1. Rogi, 2. Zachód, 3. Południe, 4. Kłodnica, 5. Kuźniczka, 6. Lenartowice, 7. Piastów, 8. Azoty, 9. Blachownia, 10. Cisowa, 11. Miejsce Kłodnickie, 12. Sławięcice. Studium Uwarunkowań i Kierunków Zagospodarowania Przestrzennego zakłada następujące zagospodarowanie stref mieszkaniowych:
 - 1. Rogi - polityka przestrzenna obejmująca strefę Rogi zakłada uporządkowanie oraz uzupełnienie struktury zabudowy jednorodzinnej i zagrodowej. Nową zabudowę należy kształtować z zachowaniem zasad ładu przestrzennego, z jednoczesnym minimalizowaniem skutków oddziaływania zabudowy zagrodowej na zabudowę mieszkaniową jednorodziną. Projektowane obejście drogowe pozwoli wyeliminować ruch przez osiedle Rogi do stoczni.
 - 2. Zachód - strefa mieszkaniowa Zachód powinna zachować swoją wielofunkcyjną strukturę. Zakłada się uporządkowanie oraz uzupełnienie zabudowy mieszkaniowej i produkcyjno-usługowej – głównie pomiędzy ul. Piastowską a I. Łukasiewicza. We wschodniej części strefy wskazano rozwój funkcji produkcyjno-usługowej a także zagospodarowanie terenu dawnych koszar.
 - 3. Południe - polityka przestrzenna obejmująca tę strefę zakłada uporządkowanie oraz uzupełnienie struktury zabudowy. Nową zabudowę należy kształtować z zachowaniem zasad ładu przestrzennego. Dla strefy przyjęto zachowanie zabudowy jednorodzinnej,

otwarty charakter terenów nadodrzańskich oraz ekstensywną zabudowę na południe od obwodnicy.

- 4. Kłodnica - ze względu na położenie strefy Kłodnicy pomiędzy Starym Miastem a Śródmieściem polityka przestrzenna miasta powinna być nakierunkowana na **intensywny rozwój wielofunkcyjnej zabudowy**, która stanowić będzie połączenie między dwoma centrami. Ponadto strefa została zakwalifikowana jako teren zdegradowany, na którym wdrażać należy procesy rewitalizacyjne. Istniejąca zabudowa powinna zostać uporządkowana, a ukształtowanie struktury przestrzennej nowych osiedli mieszkaniowych nastąpić musi w oparciu o układ ulic i placów powiązanych z otoczeniem i uzupełnionych zróżnicowanym programem usług, terenami zielonymi (m.in. rejon Fortu Fryderyka Wilhelma) oraz przestrzeniami publicznymi. Zabudowa mieszkaniowa powinna przybierać formę zabudowy jednorodzinnej, wielorodzinnej niskiej intensywności i wielorodzinnej. W strefie M4a wskazano zabudowę o większych wskaźnikach intensywności. **Teren strefy wymaga inwestycji w układ drogowy, który scali oddalone od siebie części miasta. Na osi północ – południe projektowana jest obwodnica w ciągu drogi wojewódzkiej nr 423, należy zapobiec by droga ta stanowiła barierę przecinającą tereny zabudowy.**
- 5. Kuźniczka - polityka przestrzenna obejmująca tę strefę zakłada uporządkowanie struktury zabudowy. Nową zabudowę należy kształtować z zachowaniem zasad ładu przestrzennego, w nawiązaniu do lokalnego krajobrazu kulturowego i w oparciu o wykształcony układ ulic. Wskazuje się wytworzenie centrum lokalnego u zbiegu ul. Grunwaldzkiej, Gajowej i Ogrodowej oraz się rozwój ośrodka sportowo-rekreacyjnego wzdłuż Kłodnicy.
- 6. Lenartowice - Studium planuje utrzymanie i rozwój zabudowy mieszkaniowej jednorodzinnej w strefie Lenartowic. Nową zabudowę należy kształtować z zachowaniem zasad ładu przestrzennego, w nawiązaniu do lokalnego krajobrazu kulturowego i w oparciu o istniejący układ ulic. **Wskazuje się obszar inwestycyjny pomiędzy ul. Nowowiejską a Kanałem Gliwickim, a także wykreowanie centrum lokalnego przy ul. Z. Nałkowskiej.**
- 7. Piastów - działania w zakresie polityki przestrzennej w tej strefie powinny objąć rehabilitację zabudowy wielorodzinnej poprzez ukształtowanie atrakcyjnej przestrzeni publicznej, uzupełnienie programu usługowego, wzbogacenie struktury o tereny zieleni urządzonej, a także poprawę stanu technicznego budynków. Wskazane jest ograniczenie wprowadzenia nowej zabudowy w ukształtowane części osiedla Piastów oraz wykreowanie centrum lokalnego przy ul. B. Krzywoustego (ze szczególnym wskazaniem na rejon pomiędzy ul. K. Chodkiewicza a ul. A. Kośnego). Obsługa komunikacyjna zostanie poprawiona dzięki realizacji ul. J. Meissnera. Wykształtowania wymagają powiązania z okolicznymi terenami lasów o charakterze miejskim.
- 8. Azoty - polityka przestrzenna obejmująca tę strefę zakłada zachowanie wykształconej, uporządkowanej struktury zabudowy. Do niej nawiązywać powinna nowa zabudowa, z zachowaniem zasad ładu przestrzennego. Wskazuje się na uzupełnienie oferty z zakresu usług, w szczególności usług sportu i rekreacji (rozbudowa MOSiR). Strefa została zakwalifikowana jako teren zdegradowany, na którym wdrażać należy procesy rewitalizacyjne.

- 9. Blachownia - zmiany w zagospodarowaniu przestrzennym strefy Blachownia, w dużym stopniu będą możliwe po zrealizowaniu obwodnicy miasta, która pozwoli wyprowadzić ruch tranzytowy. Nową zabudowę należy kształtować z zachowaniem zasad ładu przestrzennego, z dostosowaniem do już istniejących form zagospodarowania. Studium wskazuje możliwość zagospodarowania pasa wzdłuż ul. Przyjaźni oraz rozbudowę strefy produkcyjno-usługowej w części wschodniej. Jednocześnie należy minimalizować konflikty przestrzenne i społeczne na pograniczu obszarów zabudowy mieszkaniowej i produkcyjnej.
- **10. Cisowa - Cisowa jest osiedlem o największym ruchu budowlanym w Kędzierzynie-Koźlu.** Polityka przestrzenna powinna opierać się na utrzymaniu i rozwoju zabudowy mieszkaniowej jednorodzinnej z koniecznym uwzględnieniem usług podstawowych. Nową zabudowę należy kształtować z zachowaniem zasad ładu przestrzennego, w nawiązaniu do lokalnego krajobrazu kulturowego. **Wykształcony powinien zostać nowy układ drogowy, który umożliwi wykreowanie uporządkowanej struktury zabudowy.**
- 11. Miejsce Kłodnickie - polityka przestrzenna dla strefy Miejsce Kłodnickie opiera się na utrzymaniu i rozwoju zabudowy mieszkaniowej jednorodzinnej z uwzględnieniem usług podstawowych oraz potrzeb wynikających z częściowo rolniczego charakteru osiedla (zabudowa zagrodowa). Nową zabudowę należy kształtować z zachowaniem zasad ładu przestrzennego, w nawiązaniu do lokalnego krajobrazu kulturowego. Należy minimalizować również skutki oddziaływania zabudowy zagrodowej na zabudowę mieszkaniową jednorodziną.
- 12. Sławięcice - Podstawowym kierunkiem działań w obrębie strefy powinna być ochrona zabytkowego parku, który powinien pełnić funkcję rekreacyjno-wypoczynkową, wraz z jego najbardziej cennymi elementami. Należy dążyć do uporządkowania zabudowy, głównie wzdłuż ul. Sławięcickiej oraz J. von Eichendorffa. Nową zabudowę należy kształtować z zachowaniem zasad ładu przestrzennego, szczególną uwagę należy dołożyć by na podziałach rolnych nie wykształciło się dysfunkcyjne, monofunkcyjne osiedle zabudowy mieszkaniowej, oparte na długich sięgaczach. Obszar należy wyposażyć w podstawowe usługi publiczne oraz komercyjne.
- W Strategii przewidziano realizację działań związanych ze zwiększaniem potencjału retencyjnego. Prowadzenie takich działań może co do zasady powodować negatywne skutki dla środowiska, w tym charakteryzujące się trwałością. W Strategii nie zdefiniowano miejsc i przestrzeni, w których przewiduje się prowadzenie działań związanych z kształtowaniem potencjału retencyjnego.
- W Strategii ujęte są również działania, których oddziaływanie może mieć charakter pozytywny jak również negatywny na środowisko. Bezpośredni negatywny charakter oddziaływań związany jest głównie z procesem inwestycji (np. rozbudowa i modernizacja infrastruktury drogowej). Pośredni charakter oddziaływań dotyczyć będzie skutków zrealizowanych przedsięwzięć. Negatywny wpływ może być związany z nowymi działalnościami gospodarczymi i ogólnie zwiększoną aktywnością gospodarczą na terenie miasta. Skutkować to może nie tylko zajęciem terenu (który faktycznie jest przeznaczony docelowo pod funkcje gospodarcze), ale zwiększoną presją na środowisko, w tym poprzez emisję zanieczyszczeń, obsługę logistyczną, dojazdy do pracy.

- Część działań będzie mieć również pośrednio pozytywny charakter oddziaływań dla środowiska. Dotyczyć on będzie aspektów związanych z komunikacją (zmodernizowane, bezpieczniejsze drogi), ochroną powietrza i klimatu (rozwój odnawialnych źródeł energii, modernizacja systemów grzewczych), zachowaniem zasobów wodnych (zwiększenie retencyjności).
- Analizując ww. działania w odniesieniu do skali i lokalizacji należy zwrócić uwagę, że działania, które mogą wpływać na środowisko realizowane będą w przestrzeni zurbanizowanej. Nie przewiduje się zasadniczo wpływu tych działań na system obszarów chronionych i przyrodniczych. Należy bowiem założyć, iż pomimo tego, że kilka działań jest na liście mogących potencjalnie znacząco oddziaływać na środowisko, ich skala oraz lokalizacja nie spowodują negatywnych skutków dla obszarów chronionych. Warto również zauważyć, iż realizacja poszczególnych działań, co do których w Strategii nie określono konkretnej lokalizacji, musi przejść stosowne procedury środowiskowe. W ten sposób wyeliminuje się zagrożenia dla środowiska.

Poniżej przedstawiono szczegółową analizę oddziaływań na środowisko działań ujętych w Strategii ze względu na lokalizację, rodzaj oddziaływania oraz skalę.

TABELA 8. ANALIZA KIERUNKÓW DZIAŁAŃ MOGĄCYCH ODDZIAŁYWAĆ NA ŚRODOWISKO W ODNIESIENIU DO USYTUOWANIA, RODZAJU I SKALI

Działanie	Usytuowanie	Rodzaj oddziaływania	Skala w odniesieniu do Rozporządzenia Rady Ministrów z dnia 10 września 2019 r. w sprawie przedsięwzięć mogących znacząco oddziaływać na środowisko
<p>1.1.1.1. Podejmowanie współpracy na poziomie ponadlokalnym, regionalnym i krajowym odnośnie wykorzystania potencjału inwestycyjnego miasta.</p>	<p>Strefa aktywności gospodarczej</p>	<p>Negatywny wpływ na środowisko.</p> <p>Przedsięwzięcie może wpływać bezpośrednio na środowisko poprzez prowadzone prace związane z budową, rozbudową infrastruktury gospodarczej (przede wszystkim wpływ na powierzchnię ziemi, wody, powietrze oraz emisję hałasu).</p> <p>Przedsięwzięcie może wpływać pośrednio na środowisko poprzez późniejsze funkcjonowanie obiektów i terenów przemysłowych (oddziaływania przede wszystkim na powierzchnię ziemi, poprzez jej zajęcie, wpływ na jakość krajobrazu, jako jego istotna determinanta, stanowić mogą barierę dla przemieszczania się zwierząt, mogą generować hałas i dodatkowe zanieczyszczenie powietrza). Oddziaływanie związane będzie z faktem generowania ruchu, w tym pojazdów wysokotonazowych (hałas, zanieczyszczenie powietrza). Nie zakłada się zasadniczo znaczącego oddziaływania w fazie funkcjonowania samych obiektów, gdyż nowo powstające obiekty powinny co do zasady spełniać kryteria ochrony środowiska związane z emisją zanieczyszczeń do atmosfery, powinny być podłączone do sieci kanalizacyjnej oraz funkcjonować w systemie gospodarki odpadami, choć nie można go wykluczyć.</p>	<p>Możliwe jest wystąpienie okoliczności przemawiających za zakwalifikowaniem zadania do przedsięwzięć mogących potencjalnie znacząco oddziaływać na środowisko.</p> <p>Określenie czy przedsięwzięcie może potencjalnie znacząco oddziaływać na środowisko uzależnione jest od wiedzy, gdzie będzie zlokalizowana inwestycja (obszary chronione, ich sąsiedztwo lub poza nimi), jaka będzie powierzchnia objęta inwestycją.</p> <p>Do tych przedsięwzięć kwalifikują się m. in.:</p> <ul style="list-style-type: none"> • zabudowa przemysłowa, w tym zabudowa systemami fotowoltaicznymi, lub magazynowa, wraz z towarzyszącą jej infrastrukturą, o powierzchni zabudowy nie mniejszej niż: <ul style="list-style-type: none"> a) 0,5 ha na obszarach objętych formami ochrony przyrody, o których mowa w art. 6 ust. 1 pkt 1–5, 8 i 9 ustawy z dnia 16 kwietnia 2004 r. o ochronie przyrody, lub w otulinach form ochrony przyrody, o których mowa w art. 6 ust. 1 pkt 1–3 tej ustawy, b) 1 ha na obszarach innych niż wymienione w lit. a; • garaże, parkingi samochodowe lub zespoły parkingów wraz z towarzyszącą im infrastrukturą, o powierzchni użytkowej nie mniejszej niż: <ul style="list-style-type: none"> a) 0,2 ha na obszarach objętych formami ochrony przyrody, o których mowa w art. 6 ust. 1 pkt 1–5, 8 i 9 ustawy z dnia 16 kwietnia 2004 r. o ochronie przyrody, lub w otulinach form ochrony przyrody, o których mowa w art. 6 ust. 1 pkt 1–3 tej ustawy, b) 0,5 ha na obszarach innych niż wymienione w lit. a.

Działanie	Usytuowanie	Rodzaj oddziaływania	Skala w odniesieniu do Rozporządzenia Rady Ministrów z dnia 10 września 2019 r. w sprawie przedsięwzięć mogących znacząco oddziaływać na środowisko
			Kwestią wtórną jest także rodzaj działalności przemysłowej (czy znajdować się będzie na liście przedsięwzięć mogących oddziaływać na środowisko).
1.1.2. Rozwój połączeń komunikacyjnych z otoczeniem funkcjonalnym oraz w regionie w celu zwiększenia dostępu do oferty rynku pracy, usług na terenie Kędzierzyna-Koźla oraz dostępności do ośrodków akademickich w regionie, przy ścisłej współpracy ponadlokalnej, regionalnej	Strefa aktywności gospodarczej, strefa staromiejska, strefa śródmiejska, strefa mieszkaniowa	<p>Pozytywny i negatywny wpływ na środowisko.</p> <p>Przedsięwzięcie może wpływać bezpośrednio na środowisko poprzez prowadzone prace związane z modernizacją dróg (przede wszystkim wpływ na powierzchnię ziemi, wody, powietrze oraz emisję hałasu). Przedsięwzięcie może wpływać pośrednio na środowisko poprzez większy ruch komunikacyjny na wybranych, zmodernizowanych szlakach komunikacyjnych (oddziaływania przede wszystkim na powietrze, wody powierzchniowe, bioróżnorodność). Pośrednio przedsięwzięcie może pozytywnie wpływać na środowisko. Związane to będzie z poprawą bezpieczeństwa w ruchu drogowym oraz optymalizowaniem systemu komunikacyjnego (krótsze odcinki przemieszczzeń, płynniejsza jazda, ograniczenie zużycia paliwa).</p>	<p>Możliwe jest wystąpienie okoliczności przemawiających za zakwalifikowaniem zadania do przedsięwzięć mogących potencjalnie znacząco oddziaływać na środowisko.</p> <p>Do tych przedsięwzięć kwalifikują się m. in.:</p> <ul style="list-style-type: none"> drogi o nawierzchni twardej o całkowitej długości przedsięwzięcia powyżej 1 km lub obiekty mostowe w ciągu drogi o nawierzchni twardej, z wyłączeniem przebudowy dróg lub obiektów mostowych, służących do obsługi stacji elektroenergetycznych i zlokalizowanych poza obszarami objętymi formami ochrony przyrody, o których mowa w art. 6 ust. 1 pkt 1–5, 8 i 9 ustawy z dnia 16 kwietnia 2004 r. o ochronie przyrody.
1.1.3. Podejmowanie współpracy na poziomie ponadlokalnym, regionalnym i krajowym odnośnie wykorzystania potencjału przestrzennego i przyrodniczego miasta, w tym lasów i wód powierzchniowych.	Strefa aktywności gospodarczej, strefa staromiejska, strefa śródmiejska, strefa mieszkaniowa, strefa zielona o charakterze leśnym	<p>Negatywny wpływ na środowisko.</p> <p>Przedsięwzięcie może wpływać bezpośrednio na środowisko poprzez prowadzone prace związane z budową, rozbudową i modernizacją infrastruktury, np. rekreacyjnej.</p>	<p>Nie wyznacza ram, gdyż przedsięwzięcie nie jest ujęte na liście przedsięwzięć mogących potencjalnie znacząco lub zawsze znacząco oddziaływać na środowisko.</p> <p>Skala oddziaływania na środowisko będzie nieduża.</p>
1.2.1. Wzmocnienie współpracy i potencjału aktywnych liderów, organizacji pozarządowych w realizacji działań wspierających służby publiczne, w tym w sferze pomocy społecznej, edukacji, rekreacji, planowania przestrzennego (dzielenie się wiedzą i kompetencjami).	Cały obszar miasta	Brak oddziaływania	Brak negatywnego oddziaływania na środowisko.
1.2.2. Kreowanie rozwiązań z zakresu integracji społecznej, przy ścisłej współpracy służb publicznych, liderów lokalnych oraz organizacji społecznych.	Cały obszar miasta	Brak oddziaływania	Brak negatywnego oddziaływania na środowisko.
1.2.3. Integracja społeczna migrantów napływających do miasta, realizowana na różnych poziomach i sferach (edukacja, pomoc społeczna, kultura).	Cały obszar miasta	Brak oddziaływania	Brak negatywnego oddziaływania na środowisko.
1.2.4. Wykorzystanie walorów przyrodniczo-krajobrazowych i dziedzictwa kulturowego oraz kultury do wzmacniania więzi społecznych, w tym integracji mieszkańców wokół wspólnych wyzwań (np. kreowanie rozwiązań z zakresu małej	Cały obszar miasta	<p>Pozytywny i negatywny wpływ na środowisko.</p> <p>Negatywny wpływ związany jest przede wszystkim z procesami inwestycyjnymi, co oznacza chwilowy bezpośredni wpływ głównie na środowisko glebowe.</p>	<p>Nie wyznacza ram, gdyż przedsięwzięcie nie jest ujęte na liście przedsięwzięć mogących potencjalnie znacząco lub zawsze znacząco oddziaływać na środowisko.</p> <p>Skala oddziaływania na środowisko będzie nieduża.</p>

Działanie	Usytuowanie	Rodzaj oddziaływania	Skala w odniesieniu do Rozporządzenia Rady Ministrów z dnia 10 września 2019 r. w sprawie przedsięwzięć mogących znacząco oddziaływać na środowisko
infrastruktury rekreacyjnej, sieci ścieżek rowerowych, imprez kulturalnych).		Pozytywny wpływ związany jest z generowaniem niektórych rozwiązań, jak np. ścieżki rowerowe. Ważne przy tym będzie budowanie świadomości wpływu mieszkańców na losy miasta, w tym na działania sprzyjające ochronie środowiska.	
1.2.5. Kształtowanie pozytywnego wizerunku oraz integracja społeczna w oparciu o potencjały miasta, w tym sukcesy sportowe i aktywność społeczną klubu ZAKSA.	Cały obszar miasta	Brak oddziaływania	Brak negatywnego oddziaływania na środowisko.
1.2.6. Kształtowanie aktywności społecznej w oparciu o rozwiniętą infrastrukturę sportową, przy współpracy partnerów społecznych i aktywnych liderów.	Cały obszar miasta	Brak oddziaływania	Brak negatywnego oddziaływania na środowisko.
1.3.1. Rozwój i wsparcie działań z zakresu opieki senioralnej, ukierunkowanej na wzmocnienie więzi rodzinnych.	Cały obszar miasta	Brak oddziaływania	Brak negatywnego oddziaływania na środowisko.
1.3.2. Prowadzenie dialogu i budowanie zaufania społecznego pomiędzy mieszkańcami a sferą publiczną, przy szerokim włączeniu/ udziale lokalnych liderów i organizacji społecznych.	Cały obszar miasta	Brak oddziaływania	Brak negatywnego oddziaływania na środowisko.
1.3.3. Wzmocnienie narzędzi partycypacji społecznej w odniesieniu do działań realizowanych przez miasto w zakresie rozwoju oferty czasu wolnego, kultury, sportu i rekreacji oraz planowania strategicznego.	Cały obszar miasta	Brak oddziaływania	Brak negatywnego oddziaływania na środowisko.
1.3.4. Kształtowanie nowego wizerunku miasta współpracującego, włączającego mieszkańców w plany jego rozwoju, nastawionego na poprawę jakości środowiska.	Cały obszar miasta	Pozytywny wpływ związany jest z generowaniem niektórych rozwiązań. Ważne przy tym będzie budowanie świadomości wpływu mieszkańców na losy miasta, w tym na działania sprzyjające ochronie środowiska.	Brak negatywnego oddziaływania na środowisko.
1.3.5. Poprawa dostępności obiektów i usług oraz miasta, przy ścisłej współpracy z mieszkańcami.	Cały obszar miasta	Brak oddziaływania	Brak negatywnego oddziaływania na środowisko.
1.3.6. Rozwój funkcjonowania/ działalności interdyscyplinarnych zespołów i partnerstw miejskich, w tym przy wykorzystaniu rozwiązań technologicznych.	Cały obszar miasta	Brak oddziaływania	Brak negatywnego oddziaływania na środowisko.
1.3.7. Rozwój inteligentnych rozwiązań, sprzyjających poprawie jakości życia i włączenie mieszkańców w zarządzanie miastem, oparte na idei SMART CITY.	Cały obszar miasta	Pozytywne wpływy na środowisko związany jest z generowaniem rozwiązań, które uwzględniają aspekty środowiskowe, np. takich jak inteligentne zarządzanie komunikacją publiczną, wdrażanie e-usług.	Brak negatywnego oddziaływania na środowisko.
2.1.1. Rozwój infrastruktury sprzyjającej ochronie środowiska i przeciwdziałającej zmianie klimatu na bazie lokalnych zasobów przyrodniczych, w tym np.	Cały obszar miasta	Pozytywny i negatywny wpływ na środowisko.	Nie wyznacza ram, gdyż przedsięwzięcie nie jest ujęte na liście przedsięwzięć mogących potencjalnie znacząco lub zawsze znacząco oddziaływać na środowisko.

Działanie	Usytuowanie	Rodzaj oddziaływania	Skala w odniesieniu do Rozporządzenia Rady Ministrów z dnia 10 września 2019 r. w sprawie przedsięwzięć mogących znacząco oddziaływać na środowisko
systemu ścieżek rowerowych, systemów małej retencji.		<p>Działanie może wpływać bezpośrednio na środowisko , przede wszystkim wpływając na poprawę jakości powietrza, wzmocnienie potencjału bioróżnorodności.</p> <p>Negatywny wpływ związany jest z procesem inwestycyjnym (wpływ bezpośredni).</p>	
2.1.2. Wspieranie nowych inwestycji i rozwiązań związanych z działalnością gospodarczą przyjaznych dla środowiska.	Cały obszar miasta	<p>Pozytywny i negatywny wpływ na środowisko.</p> <p>Działanie może wpływać bezpośrednio na środowisko , przede wszystkim wpływając na poprawę jakości powietrza, ograniczanie ilości odpadów, zmniejszanie emisji hałasu.</p> <p>Negatywny wpływ związany jest z procesem inwestycyjnym (wpływ bezpośredni) oraz ewentualnym sposobem funkcjonowania podmiotu. W odniesieniu do tego kierunku nie przewidyuje się przedsięwzięć o znacznej, negatywnej skali oddziaływania.</p>	<p>Nie wyznacza ram, gdyż przedsięwzięcie nie jest ujęte na liście przedsięwzięć mogących potencjalnie znacząco lub zawsze znacząco oddziaływać na środowisko.</p> <p>Skala oddziaływania na środowisko będzie nieduża.</p>
2.1.3. Budowa społecznej akceptacji dla działalności gospodarczych przyjaznych dla środowiska.	Cały obszar miasta	Działanie budować będzie świadomości ekologiczną, zarówno przedsiębiorców jak też mieszkańców.	Brak negatywnego oddziaływania na środowisko.
2.1.4. Prowadzenie dialogu i transparentnej polityki informacyjnej w zakresie stanu i ochrony środowiska, w tym edukacji ekologicznej.	Cały obszar miasta	Działanie budować będzie świadomości ekologiczną, zarówno przedsiębiorców jak też mieszkańców.	Brak negatywnego oddziaływania na środowisko.
2.2.1. Rozwój oferty mieszkaniowej w oparciu o istniejący potencjał wolnych terenów inwestycyjnych oraz aktualne plany odnoszące się do zagospodarowania przestrzennego miasta.	Strefa mieszkaniowa	<p>Pozytywny i negatywny wpływ na środowisko.</p> <p>Przedsięwzięcie może wpływać bezpośrednio na środowisko poprzez prowadzone prace związane z budową, rozbudową, modernizacją zasobów mieszkaniowych (przede wszystkim wpływ na powierzchnię ziemi, wody, powietrze oraz emisję hałasu).</p> <p>Przedsięwzięcie może wpływać pośrednio na środowisko poprzez późniejsze funkcjonowanie obiektów mieszkalnych (oddziaływania przede wszystkim na powierzchnię ziemi, zakłada się, że nowo powstające obiekty spełniać będą kryteria ochrony środowiska związane z emisją zanieczyszczeń do atmosfery, podłączone będą do sieci kanalizacyjnej oraz funkcjonować będą w systemie gospodarki odpadami).</p>	<p>Możliwe jest wystąpienie okoliczności przemawiających za zakwalifikowaniem zadania do przedsięwzięć mogących potencjalnie znacząco oddziaływać na środowisko.</p> <p>Określenie czy przedsięwzięcie może potencjalnie znacząco oddziaływać na środowisko uzależnione jest od wiedzy, gdzie będzie zlokalizowana inwestycja (obszary chronione, ich sąsiedztwo lub poza nimi), jaka będzie powierzchnia objęta inwestycją.</p> <p>Do tych przedsięwzięć kwalifikują się m. in.:</p> <ul style="list-style-type: none"> • zabudowa mieszkaniowa wraz z towarzyszącą jej infrastrukturą: <p>a) objęta ustaleniami miejscowego planu zagospodarowania przestrzennego albo miejscowego planu odbudowy, o powierzchni zabudowy nie mniejszej niż: – 2 ha na obszarach objętych formami ochrony przyrody, o których mowa w art. 6 ust. 1 pkt 1–5, 8 i 9 ustawy</p>

Działanie	Usytuowanie	Rodzaj oddziaływania	Skala w odniesieniu do Rozporządzenia Rady Ministrów z dnia 10 września 2019 r. w sprawie przedsięwzięć mogących znacząco oddziaływać na środowisko
		<p>Pośrednie oddziaływanie może dotyczyć także kwestii związanych z przemieszczaniem się ludności oraz usług do nowo powstałych lokalizacji zabudowy.</p> <p>Pośrednio przedsięwzięcie może pozytywnie wpływać na środowisko. Podniesiony zostanie standard mieszkań/ budynków co przyczyni się do oszczędności zużycia energii elektrycznej, energii ciepłej. Działanie przyczyni się do zrównoważonego rozwoju funkcji mieszkaniowej.</p>	<p>z dnia 16 kwietnia 2004 r. o ochronie przyrody, lub w otulinach form ochrony przyrody, o których mowa w art. 6 ust. 1 pkt 1–3 tej ustawy, – 4 ha na obszarach innych niż wymienione w tiret pierwsze,</p>
2.2.2. Rozwój atrakcyjnej oferty mieszkaniowej miasta, w szczególności w odniesieniu do potrzeb osób młodych, migrantów ekonomicznych, rodzin wielodzietnych, mieszkań dedykowanych seniorom.	Strefa mieszkaniowa	Jak wyżej	Jak wyżej
3.1.1. Wspieranie podnoszenia konkurencyjności i innowacyjności branży przemysłowej w oparciu o potencjał terenów inwestycyjnych, w tym uzbrowienie i udostępnienie terenów inwestycyjnych.	Strefa aktywności gospodarczej	<p>Negatywny wpływ na środowisko.</p> <p>Przedsięwzięcie może wpływać bezpośrednio na środowisko poprzez prowadzone prace związane z budową, rozbudową infrastruktury gospodarczej (przede wszystkim wpływ na powierzchnię ziemi, wody, powietrze oraz emisję hałasu).</p> <p>Przedsięwzięcie może wpływać pośrednio na środowisko poprzez późniejsze funkcjonowanie obiektów i terenów przemysłowych (oddziaływania przede wszystkim na powierzchnię ziemi, poprzez jej zajęcie, wpływ na jakość krajobrazu, jako jego istotna determinanta, stanowić mogą barierę dla przemieszczania się zwierząt, mogą generować hałas i dodatkowe zanieczyszczenie powietrza). Oddziaływanie związane będzie z faktem generowania ruchu, w tym pojazdów wysokotonażowych (hałas, zanieczyszczenie powietrza). Nie zakłada się zasadniczo znaczącego oddziaływania w fazie funkcjonowania samych obiektów, gdyż nowo powstające obiekty powinny co do zasady spełniać kryteria ochrony środowiska związane z emisją zanieczyszczeń do atmosfery, powinny być podłączone do sieci kanalizacyjnej oraz funkcjonować w systemie gospodarki odpadami.</p> <p>Warto dodać, iż Studium dopuszcza się lokalizację przedsięwzięć mogących zawsze znacząco lub potencjalnie znacząco oddziaływać na środowisko. Trudno</p>	<p>Możliwe jest wystąpienie okoliczności przemawiających za zakwalifikowaniem zadania do przedsięwzięć mogących potencjalnie znacząco oddziaływać na środowisko.</p> <p>Określenie czy przedsięwzięcie może potencjalnie znacząco oddziaływać na środowisko uzależnione jest od wiedzy, gdzie będzie zlokalizowana inwestycja (obszary chronione, ich sąsiedztwo lub poza nimi), jaka będzie powierzchnia objęta inwestycją.</p> <p>Do tych przedsięwzięć kwalifikują się m. in.:</p> <ul style="list-style-type: none"> • zabudowa przemysłowa, w tym zabudowa systemami fotowoltaicznymi, lub magazynowa, wraz z towarzyszącą jej infrastrukturą, o powierzchni zabudowy nie mniejszej niż: <ul style="list-style-type: none"> a) 0,5 ha na obszarach objętych formami ochrony przyrody, o których mowa w art. 6 ust. 1 pkt 1–5, 8 i 9 ustawy z dnia 16 kwietnia 2004 r. o ochronie przyrody, lub w otulinach form ochrony przyrody, o których mowa w art. 6 ust. 1 pkt 1–3 tej ustawy, b) 1 ha na obszarach innych niż wymienione w lit. a; • garaże, parkingi samochodowe lub zespoły parkingów wraz z towarzyszącą im infrastrukturą, o powierzchni użytkowej nie mniejszej niż: <ul style="list-style-type: none"> a) 0,2 ha na obszarach objętych formami ochrony przyrody, o których mowa w art. 6 ust. 1 pkt 1–5, 8 i 9 ustawy z dnia

Działanie	Usytuowanie	Rodzaj oddziaływania	Skala w odniesieniu do Rozporządzenia Rady Ministrów z dnia 10 września 2019 r. w sprawie przedsięwzięć mogących znacząco oddziaływać na środowisko
			16 kwietnia 2004 r. o ochronie przyrody, lub w otulinach form ochrony przyrody, o których mowa w art. 6 ust. 1 pkt 1–3 tej ustawy, b) 0,5 ha na obszarach innych niż wymienione w lit. a. Kwestią wtórną jest także rodzaj działalności przemysłowej (czy znajdować się będzie na liście przedsięwzięć mogących oddziaływać na środowisko).
3.1.2. Promocja gospodarcza miasta w oparciu o istniejący potencjał wolnych terenów inwestycyjnych oraz aktualne plany odnoszące się do zagospodarowania przestrzennego miasta.	Strefa aktywności gospodarczej	Samo działanie nie będzie wykazywać się negatywnym oddziaływaniem, choć jego skutki mogą już takie oddziaływanie spowodować. Skutki realizacji tego działania przedstawiono w opisie działania 3.1.1.	Brak negatywnego oddziaływania na środowisko.
3.1.3. Wykorzystanie innowacyjności branż zlokalizowanych w Kędzierzynie-Koźlu, w tym branży chemicznej do dalszego rozwoju gospodarczego.	Strefa aktywności gospodarczej	Samo działanie nie będzie wykazywać się negatywnym oddziaływaniem, choć jego skutki mogą już takie oddziaływanie spowodować. Skutki realizacji tego działania przedstawiono w opisie działania 3.1.1.	Brak negatywnego oddziaływania na środowisko.
3.1.4. Wzmocnienie współpracy w sferze gospodarczej w zakresie podnoszenia konkurencyjności przedsiębiorstw, przyciągania i rozwijania nowych inwestycji, przyciągania i zatrzymania kadr dla lokalnej gospodarki.	Strefa aktywności gospodarczej	Samo działanie nie będzie wykazywać się negatywnym oddziaływaniem, choć jego skutki mogą już takie oddziaływanie spowodować. Skutki realizacji tego działania przedstawiono w opisie działania 3.1.1.	Brak negatywnego oddziaływania na środowisko.
3.2.1. Promocja miasta jako znaczącego ośrodka przemysłowego, oferującego pracę i możliwości rozwoju.	Strefa aktywności gospodarczej	Brak oddziaływania	Brak negatywnego oddziaływania na środowisko.
3.2.2. Przyciąganie nowych mieszkańców, w tym migrantów z Ukrainy, w oparciu o ofertę rynku pracy, przy współpracy z przedsiębiorcami z terenu miasta.	Cały obszar miasta	Brak oddziaływania	Brak negatywnego oddziaływania na środowisko.
3.2.3. Wspieranie aktywności zawodowej, w tym odniesieniu do osób starszych.	Cały obszar miasta	Brak oddziaływania	Brak negatywnego oddziaływania na środowisko.
3.2.4. Wspieranie przedsiębiorców w zakresie pozyskiwania kadr/ budowania ścieżki kariery oraz w zakresie aktywności zawodowej mieszkańców miasta.	Cały obszar miasta	Brak oddziaływania	Brak negatywnego oddziaływania na środowisko.
3.2.5. Rozwój dedykowanych lokalnym specjalizacjom kierunków kształcenia.	Cały obszar miasta	Brak oddziaływania	Brak negatywnego oddziaływania na środowisko.

5.5.2 Powiązania z działaniami przewidzianymi w innych dokumentach

Strategia KK 2030 zbudowana została w oparciu o wytyczne polityki rozwoju regionalnego, płynące bezpośrednio z założeń Strategii na Rzecz Odpowiedzialnego Rozwoju do roku 2020 (z perspektywą do 2030 roku) oraz Krajowej Strategii Rozwoju Regionalnego 2030. Strategia jest spójna jest ze Strategią Rozwoju Województwa Opolskiego „Opolskie 2030”.

W odniesieniu do kwestii środowiskowych powiązań należy więc poszukiwać w prognozach środowiskowych sporządzanych na potrzeby polityki rozwoju regionalnego (ze względu na ich potencjalną szczegółowość w odniesieniu do celów ujętych w Strategii KK 2030).

W Prognozie oddziaływania na środowisko Strategii Rozwoju Województwa Opolskiego zapisano:

- Realizacja niektórych działań inwestycyjnych w ramach Strategii Opolskie2030 może potencjalnie prowadzić do niekorzystnych skutków środowiskowych o charakterze lokalnym, takich jak przekształcenie powierzchni ziemi, zaburzenie stosunków wodnych, pogorszenie jakości wód i powietrza, klimatu akustycznego oraz walorów krajobrazowych otoczenie, a także negatywnie wpłynąć na florę i faunę w efekcie płoszenia zwierząt, fragmentacji ekosystemów, czy wystąpienia tzw. efektu bariery. Wskazane powyżej negatywne oddziaływania, występujące głównie na etapie budowy, rozbudowy, przebudowy czy też modernizacji inwestycji, będą miały charakter oddziaływań krótkoterminowych i ustąpią w chwili zakończenia robót budowlanych.
- Niemniej jednak, mając na uwadze, że skala wywołanych przez potencjalne inwestycje oddziaływań środowiskowych w znacznym stopniu uzależniona jest od lokalnych uwarunkowań i rozwiązań prewencyjnych zastosowanych w trakcie realizacji inwestycji, potencjalne negatywne oddziaływania na poszczególne elementy środowiska wynikające z realizacji celów Strategii Opolskie2030 mogą zostać ograniczone lub też zredukowane do minimum poprzez racjonalny wybór lokalizacji planowanej inwestycji oraz odpowiedni dobór rozwiązań organizacyjnych, technicznych i technologicznych. Należy podkreślić, iż skalę negatywnego oddziaływania można ograniczyć do tzw. niezbędnego minimum już na etapie opracowania projektu inwestycyjnego. Odpowiednio sporządzony projekt uwzględniający potrzeby ochrony środowiska na etapie realizacji przedsięwzięcia, jak i w fazie eksploatacji inwestycji skutecznie ogranicza skalę negatywnych oddziaływań na środowisko.
- Dodatkowo, przystępując do planowania realizacji inwestycji infrastrukturalnych należy zawsze mieć na uwadze ich wpływ na wartości przyrodnicze zarówno województwa opolskiego jak i tereny sąsiadujące, ze szczególnym uwzględnieniem postanowień aktów prawnych dotyczących form ochrony przyrody, w szczególności części dotyczącej zasad gospodarowania zasobami przyrody i krajobrazu.

5.6. Cele ochrony środowiska ustanowione na szczeblu międzynarodowym, wspólnotowym i krajowym, istotne z punktu widzenia projektowanego dokumentu, oraz sposoby, w jakich te cele i inne problemy środowiska zostały uwzględnione podczas opracowywania dokumentu

Zrównoważony rozwój jest przedmiotem szczególnego zaangażowania Unii Europejskiej oraz zasadą leżącą u podstaw wszelkich polityk i działań Unii. Celem Unii Europejskiej jest stworzenie społeczeństwa opartego na wolności, demokracji i poszanowaniu podstawowych praw oraz wspierającego równość szans i solidarność w ramach pokoleń i pomiędzy nimi.

Światowa Komisja ds. Środowiska i Rozwoju (The World Commission on Environment and Development) zdefiniowała zrównoważony rozwój jako rozwój zaspokajający obecne potrzeby bez uszczerbku dla możliwości przyszłych pokoleń zaspokajania swych własnych potrzeb²².

Celem zrównoważonego rozwoju jest ciągła poprawa jakości życia zarówno obecnych, jak i przyszłych pokoleń, a także zapewnienie możliwości utrzymania pełnej różnorodności form życia na Ziemi.

Rezolucja przyjęta przez Zgromadzenie Ogólne w dniu 25 września 2015 r. pod nazwą „Przekształcamy nasz świat: Agenda na rzecz zrównoważonego rozwoju 2030” definiuje cele zrównoważonego rozwoju:

- Cel 1. Wyeliminować ubóstwo we wszystkich jego formach na całym świecie
- Cel 2. Wyeliminować głód, osiągnąć bezpieczeństwo żywnościowe i lepsze odżywianie oraz promować zrównoważone rolnictwo
- Cel 3. Zapewnić wszystkim ludziom w każdym wieku zdrowe życie oraz promować dobrobyt
- Cel 4. Zapewnić wszystkim edukację wysokiej jakości oraz promować uczenie się przez całe życie
- Cel 5. Osiągnąć równość płci oraz wzmocnić pozycję kobiet i dziewcząt
- Cel 6. Zapewnić wszystkim ludziom dostęp do wody i warunków sanitarnych poprzez zrównoważoną gospodarkę zasobami wodnymi
- Cel 7. Zapewnić wszystkim dostęp do stabilnej, zrównoważonej i nowoczesnej energii po przystępnej cenie
- Cel 8. Promować stabilny, zrównoważony i inkluzywny wzrost gospodarczy, pełne i produktywne zatrudnienie oraz godną pracę dla wszystkich ludzi
- Cel 9. Budować stabilną infrastrukturę, promować zrównoważone uprzemysłowienie oraz wspierać innowacyjność
- Cel 10. Zmniejszyć nierówności w krajach i między krajami
- Cel 11. Uczynić miasta i osiedla ludzkie bezpiecznymi, stabilnymi, zrównoważonymi oraz sprzyjającymi włączeniu społecznemu
- Cel 12. Zapewnić wzorce zrównoważonej konsumpcji i produkcji

²² Źródło: Światowa Komisja ds. Środowiska i Rozwoju

- Cel 13. Podjąć pilne działania w celu przeciwdziałania zmianom klimatu i ich skutkom
- Cel 14. Chronić oceany, morza i zasoby morskie oraz wykorzystywać je w sposób zrównoważony
- Cel 15. Chronić, przywrócić oraz promować zrównoważone użytkowanie ekosystemów lądowych, zrównoważone gospodarowanie lasami, zwalczać pustynnienie, powstrzymać i odwracać proces degradacji gleby oraz powstrzymać utratę różnorodności biologicznej
- Cel 16. Promować pokojowe i inkluzywne społeczeństwa, zapewnić wszystkim ludziom dostęp do wymiaru sprawiedliwości oraz budować na wszystkich szczeblach skuteczne i odpowiedzialne instytucje, sprzyjające włączeniu społecznemu
- Cel 17. Wzmocnić środki wdrażania i ożywić globalne partnerstwo na rzecz zrównoważonego rozwoju.²³

Kolejnym dokumentem o charakterze międzynarodowym jest **Agenda XXI – Globalny Program Działania na XXI wiek**, która powstała w wyniku dyskusji na gremiach ONZ, którą prowadzono nad podstawowymi wyzwaniami współczesnego świata. Najistotniejszą częścią dokumentu odnoszącą się do problematyki ochrony środowiska jest część II pt. „Ochrona i zarządzanie zasobami przyrody”, w której to części jest 14 rozdziałów dotyczących potrzeby badań środowiska, zapobieganiu zagrożeniom, zwalczaniu negatywnych zjawisk w środowisku, ochronie zasobów środowiska, bezpiecznym gospodarcom itd.

Najważniejsze założenia i cele Agendy 21 to m.in.:

- ochrona i wspomaganie zdrowia człowieka,
- zrównoważony rozwój osiedli ludzkich (powstrzymanie kryzysu ekologicznego miast),
- ochrona atmosfery (przeciwdziałanie efektowi cieplarnianemu, zanikaniu warstwy ozonowej, kwaśnym deszczom),
- bezpieczne wykorzystanie toksycznych substancji chemicznych,
- bezpieczne gospodarowanie odpadami stałymi i ściekowymi, niebezpiecznymi i radioaktywnymi,
- zrównoważone gospodarowanie gruntami rolnymi,
- powstrzymanie niszczenia lasów,
- ochrona i zagospodarowanie zasobów wód słodkich,
- zachowanie różnorodności biologicznej (krajowe oceny różnorodności biologicznej, opracowanie strategii ich zachowania),
- przeciwdziałanie pustynnieniu i suszy,
- edukacja ekologiczna²⁴.

Wśród ww. założeń, w kontekście Strategii, szczególne znaczenie posiadają następujące działania:

- 1.1.2. Rozwój połączeń komunikacyjnych z otoczeniem funkcjonalnym oraz w regionie w celu zwiększenia dostępu do oferty rynku pracy, usług na terenie Kędzierzyna-Koźła oraz dostępności do ośrodków akademickich w regionie, przy ścisłej współpracy ponadlokalnej, regionalnej

²³ Źródło: „Przekształcamy nasz świat: Agenda na rzecz zrównoważonego rozwoju 2030”

²⁴ Źródło: Agenda XXI – Globalny Program Działania na XXI wiek

- 1.2.4. Wykorzystanie walorów przyrodniczo-krajobrazowych i dziedzictwa kulturowego oraz kultury do wzmocnienia więzi społecznych, w tym integracji mieszkańców wokół wspólnych wyzwań (np. kreowanie rozwiązań z zakresu małej infrastruktury rekreacyjnej, sieci ścieżek rowerowych, imprez kulturalnych).
- 1.3.4. Kształtowanie nowego wizerunku miasta współpracującego, włączającego mieszkańców w plany jego rozwoju, nastawionego na poprawę jakości środowiska.
- 1.3.7. Rozwój inteligentnych rozwiązań, sprzyjających poprawie jakości życia i włączenie mieszkańców w zarządzanie miastem, oparte na idei SMART CITY.
- 2.1.1. Rozwój infrastruktury sprzyjającej ochronie środowiska i przeciwdziałającej zmianie klimatu na bazie lokalnych zasobów przyrodniczych, w tym np. systemu ścieżek rowerowych, systemów małej retencji.
- 2.1.2. Wspieranie nowych inwestycji i rozwiązań związanych z działalnością gospodarczą przyjaznych dla środowiska.
- 2.1.3. Budowa społecznej akceptacji dla działalności gospodarczych przyjaznych dla środowiska.
- 2.1.4. Prowadzenie dialogu i transparentnej polityki informacyjnej w zakresie stanu i ochrony środowiska, w tym edukacji ekologicznej.
- 2.2.1. Rozwój oferty mieszkaniowej w oparciu o istniejący potencjał wolnych terenów inwestycyjnych oraz aktualne plany odnoszące się do zagospodarowania przestrzennego miasta.
- 2.2.2. Rozwój atrakcyjnej oferty mieszkaniowej miasta, w szczególności w odniesieniu do potrzeb osób młodych, migrantów ekonomicznych, rodzin wielodzietnych, mieszkań dedykowanych seniorom.

Wyrazem dążenia do przeciwdziałania zmianom klimatu oraz degradacji środowiska jest tzw. Zielony Ład, czyli jedna z kluczowych polityk Unii Europejskiej. Europejski Zielony Ład zawiera plan działań umożliwiających bardziej efektywne wykorzystanie zasobów dzięki przejściu na czystą gospodarkę o obiegu zamkniętym, przeciwdziałanie utracie różnorodności biologicznej i zmniejszenie poziomu zanieczyszczeń.

Zakłada się, że do 2050 r. UE stanie się kontynentem neutralnym dla klimatu. Osiągnięcie tego celu będzie wymagało działań we wszystkich sektorach gospodarki, takich jak:

- inwestycje w technologie przyjazne dla środowiska,
- wspieranie innowacji przemysłowych,
- wprowadzanie czystszych, tańszych i zdrowszych form transportu prywatnego i publicznego,
- obniżenie emisyjności sektora energii,
- zapewnienie większej efektywności energetycznej budynków,
- współpraca z partnerami międzynarodowymi w celu poprawy światowych norm środowiskowych.

UE zapewni wsparcie finansowe i pomoc techniczną dla ludzi, przedsiębiorstw i regionów najbardziej odczuwających skutki przejścia na gospodarkę ekologiczną. Służyć temu będzie mechanizm

sprawiedliwej transformacji, w ramach którego najbardziej dotknięte regiony mają otrzymać 100 mld euro w latach 2021–2027.²⁵

Nadrzędnym prawem w Polsce jest konstytucja i do jej zapisów odnoszone są wszystkie pozostałe dokumenty prawne. Przyjęta w 1997 r. **Konstytucja Rzeczypospolitej Polskiej** stwierdza, że Rzeczpospolita Polska zapewnia ochronę środowiska kierując się zasadą zrównoważonego rozwoju (art. 5) ustala także, że ochrona środowiska jest obowiązkiem m.in. władz publicznych, które poprzez swą politykę powinny zapewnić bezpieczeństwo ekologiczne współczesnemu i przyszłym pokoleniom (art. 74).²⁶

16 lipca 2019 roku Rada Ministrów przyjęła "Politykę ekologiczną państwa 2030 – strategię rozwoju w obszarze środowiska i gospodarki wodnej" – PEP2030. PEP2030 staje się najważniejszym dokumentem strategicznym w tym obszarze.

PEP2030 jest strategią zgodnie z ustawą o zasadach prowadzenia polityki rozwoju. Rolą PEP2030 jest zapewnienie bezpieczeństwa ekologicznego Polski oraz wysokiej jakości życia dla wszystkich mieszkańców. W systemie dokumentów strategicznych doprecyzowuje i operacjonalizuje "Strategię na rzecz Odpowiedzialnego Rozwoju do roku 2020 (z perspektywą do 2030 r.)".

PEP2030 będzie stanowiła podstawę do inwestowania środków europejskich z perspektywy finansowej na lata 2021–2027. Strategia wspiera także realizację celów i zobowiązań Polski na szczeblu międzynarodowym, w tym na poziomie unijnym oraz ONZ, szczególnie w kontekście celów polityki klimatyczno-energetycznej UE do 2030 oraz celów zrównoważonego rozwoju ujętych w Agendzie 2030.

Cel główny PEP2030, tj. Rozwój potencjału środowiska na rzecz obywateli i przedsiębiorców, został przeniesiony wprost z SOR.

Cele szczegółowe PEP 2030 stanowią odpowiedź na zdiagnozowane najważniejsze trendy w obszarze środowiska.

TABELA 9. CELE PEP 2030

Lp.	Trendy	Cele
1.	Przybierający na znaczeniu negatywny wpływ środowiska na zdrowie ludzi	Cel szczegółowy I. Środowisko i zdrowie. Poprawa jakości środowiska i bezpieczeństwa ekologicznego
2.	Zwiększająca się konkurencja o zasoby	Cel szczegółowy II. Środowisko i gospodarka. Zrównoważone gospodarowanie zasobami środowiska
3.	Rosnąca presja na ekosystemy	Cel szczegółowy III. Środowisko i klimat. Łagodzenie zmian klimatu i adaptacja do nich oraz zarządzanie ryzykiem klęsk żywiołowych
4.	Nasilające się skutki zmian klimatu	Cele horyzontalne: Środowisko i edukacja.

²⁵ Za: https://ec.europa.eu/info/strategy/priorities-2019-2024/european-green-deal_pl, dostęp 04.05.2020

²⁶ Źródło: Konstytucja Rzeczypospolitej Polskiej

		Rozwijanie kompetencji (wiedzy, umiejętności i postaw) ekologicznych społeczeństwa
5.	Wyczerpywanie się dotychczasowych źródeł finansowania ochrony środowiska	Środowisko i administracja. Poprawa efektywności funkcjonowania instrumentów ochrony środowiska

W PEP 2030 określono następujące kierunki interwencji:

- Zrównoważone gospodarowanie wodami, w tym zapewnienie dostępu do czystej wody dla społeczeństwa i gospodarki oraz osiągnięcie dobrego stanu wód,
- Kierunek interwencji: Likwidacja źródeł emisji zanieczyszczeń do powietrza lub istotne zmniejszenie ich oddziaływania,
- Ochrona powierzchni ziemi, w tym gleb,
- Przeciwdziałanie zagrożeniom środowiska oraz zapewnienie bezpieczeństwa biologicznego, jądrowego i ochrony radiologicznej,
- Zarządzanie zasobami dziedzictwa przyrodniczego i kulturowego, w tym ochrona i poprawa stanu różnorodności biologicznej i krajobrazu,
- Wspieranie wielofunkcyjnej i trwale zrównoważonej gospodarki leśnej,
- Gospodarka odpadami w kierunku gospodarki o obiegu zamkniętym,
- Zarządzanie zasobami geologicznymi poprzez opracowanie i wdrożenie polityki surowcowej państwa,
- Wspieranie wdrażania ekoinnowacji oraz upowszechnianie najlepszych dostępnych technik BAT,
- Kierunek interwencji: Przeciwdziałanie zmianom klimatu,
- Adaptacja do zmian klimatu i zarządzanie ryzykiem klęsk żywiołowych,
- Edukacja ekologiczna, w tym kształtowanie wzorców zrównoważonej konsumpcji,
- Usprawnienie systemu kontroli i zarządzania ochroną środowiska oraz doskonalenie systemu finansowania.

Mając na uwadze ww. cele nadrzędne, trendy związane ze środowiskiem oraz specyfikę przestrzeni miasta Kędzierzyn-Koźle za najważniejsze wyzwania w zakresie środowiskowym należy uznać kwestie związane z transformacją gospodarki w kierunku innowacyjnej i zielonej, ochronę i aktywną adaptację do zmian klimatycznych, ochronę i zrównoważonego wykorzystanie walorów przyrodniczych, rozwój zrównoważonego komunikacji i transportu oraz przede wszystkim poprawę jakości powietrza atmosferycznego. Warto zwrócić na poruszane w Strategii KK 2030 zagadnienia dot. ochrony wód powierzchniowych, zachowania zasobów wodnych (zwiększanie retencyjności). Ważne będzie podjęcie działań na rzecz ochrony klimatu, zarówno zmniejszających negatywny wpływ gospodarki na emisję gazów cieplarnianych (np. rozwój OZE, energooszczędność), jak też przystosowanie się do skutków zmian klimatycznych (eliminowanie wysp ciepła, błękitno-zielona infrastruktura).

Strategia dużo uwagi poświęca wymiarowi tzw. zielonej gospodarki, turystyki zrównoważonej, przyjaznej środowisku, czy też gospodarki o obiegu zamkniętym. Poniżej cytat:

- „O ile zakłady przemysłowe przyczyniły się do powstania i rozwoju miasta, to dziś w opinii mieszkańców, pomimo tego, że oferują pracę i stanowią podstawę ekonomii miasta, kreują negatywny wizerunek miasta zanieczyszczonego, a w konsekwencji mało atrakcyjnego do zamieszkania. Taki obraz miasta ukształtował się pomimo tego, że Kędzierzyn-Koźle co do zasady jest miastem mocno osadzonym w przyrodzie. Prawie połowę jego powierzchni zajmują lasy, atutem jest system wód powierzchniowych. Zmiana wizerunku miasta na zielone i ekologiczne budowana będzie zarówno na płaszczyźnie eliminowania zanieczyszczeń i zagrożeń dla środowiska, w tym poprzez rozwój infrastruktury, jak też wspieranie rozwiązań wdrażanych przez przedsiębiorców oraz kształtowanie świadomości ekologicznej mieszkańców.”

Działania ujęte w Strategii przyczyniać będą się do zachowania bioróżnorodności oraz zmniejszania negatywnej presji na środowisko i przyrodę, np. poprzez zmniejszania ilości odpadów, zanieczyszczeń powietrza. Szczególnie istotnym zagadnieniem dla rozwoju miasta jako ośrodka subregionalnego jest rozwój niskoemisyjnego i zrównoważonego transportu.

Wymiar środowiskowy ujęty w Strategii KK 2030 jest szczególnie widoczny w następujących priorytetach:

- 1.1. Silny ośrodek subregionalny – w zakresie powiązań komunikacyjnych,
- Priorytet 2.1. Miasto zielone, ekologiczne, atrakcyjne przestrzennie – w którym faktyczne ujęto kluczowe działania z zakresu ochrony środowiska, przyrody, ochrony klimatu oraz budowania świadomości ekologicznej.
- 2.2. Rozwinięta oferta mieszkaniowa – w zakresie poprawy standardów mieszkaniowych, w tym związanych z ochroną środowiska.

5.7 Przewidywane znaczące oddziaływania, w tym oddziaływania bezpośrednie, pośrednie, wtórne, skumulowane, krótkoterminowe, średnio-terminowe i długoterminowe, stałe i chwilowe oraz pozytywne i negatywne, na cele i przedmiot ochrony obszaru natura 2000 oraz integralność tego obszaru, a także na środowisko

W tej części opracowania dokonano oceny przewidywanego znaczącego oddziaływania, w tym oddziaływania bezpośredniego, pośredniego, wtórnego, skumulowanego, krótkoterminowego, średnioterminowego i długoterminowego, stałego i chwilowego oraz pozytywnego i negatywnego, na cele i przedmiot ochrony obszaru Natura 2000 oraz integralność tego obszaru, a także na środowisko, a w szczególności na:

- różnorodność biologiczną,
- ludzi,
- zwierzęta,
- rośliny,
- wodę,
- powietrze,
- powierzchnię ziemi,
- krajobraz,
- klimat,
- zasoby naturalne,
- zabytki,
- dobra materialne
- z uwzględnieniem zależności między tymi elementami środowiska i między oddziaływaniami na te elementy.

Wyniki analiz ujęto w poniższej tabeli. Analizie poddano charakter oddziaływań, do których przypisano czynności powodujące oddziaływania na środowisko. Do poszczególnych sfer oddziaływania przypisano poszczególne kierunki działań. Przeanalizowano ponadto prawdopodobieństwo występowania, czas trwania, zasięg, częstotliwość, odwracalność oddziaływań. Oceniono prawdopodobieństwo występowania oddziaływań skumulowanych lub transgranicznych oraz prawdopodobieństwo wystąpienia ryzyka dla zdrowia ludzi lub zagrożenia dla środowiska.

5.7.1 Rodzaj i skala oddziaływania na środowisko w odniesieniu do poszczególnych zadań

- Charakter oddziaływania - bezpośrednie, pośrednie oddziaływanie na środowisko (w tym oddziaływanie pozytywne, negatywne),
- Prawdopodobieństwo występowania, czas trwania, zasięg, częstotliwość, odwracalność,
- Prawdopodobieństwo występowania oddziaływań skumulowanych (S) lub transgranicznych (T),
- Prawdopodobieństwo wystąpienia ryzyka dla zdrowia ludzi lub zagrożenia dla środowiska.

TABELA 10. OPIS ODDZIAŁYWAŃ NA ŚRODOWISKO W ODNIESIENIU DO POSZCZEGÓLNYCH KIERUNKÓW DZIAŁAŃ

Lp.	Rodzaj oddziaływania na środowisko	Charakter oddziaływania	Jakie czynności spowodują oddziaływanie?	Powiązanie z przedsięwzięciami ujętymi w Strategii KK 2030	A: Prawdopodobieństwo występowania, B: czas trwania, C: zasięg, D: częstotliwość, E: odwracalność oddziaływań	Prawdopodobieństwo występowania oddziaływań skumulowanych (S) lub transgranicznych (T)	Prawdopodobieństwo wystąpienia ryzyka dla zdrowia ludzi lub zagrożenia dla środowiska
1.	Oddziaływanie na powierzchnię ziemi	Negatywne, Krótkotrwałe lub stałe, bezpośrednie, pośrednie (zajęcie powierzchni ziemi)	<ul style="list-style-type: none"> • Prace związane z prowadzeniem inwestycji, w szczególności inwestycje wielkopowierzchniowe, wymagające użycia ciężkich maszyn i sprzętu, przeobrażenia powierzchni ziemi, zorganizowania terenu budowy oraz dojazdu do niego. • Powstanie wielkopowierzchniowych obiektów powoduje trwałe zajęcie powierzchni ziemi. Do tych obiektów należy zaliczyć także parkingi i drogi dojazdowe, jak też inne przedsięwzięcia, które trwale zajmują powierzchnię ziemi, np. budowy i wały ziemne. 	<p>Oddziaływania negatywne:</p> <p>1.1.1. Podejmowanie współpracy na poziomie ponadlokalnym, regionalnym i krajowym odnośnie wykorzystania potencjału inwestycyjnego miasta.</p> <p>1.1.2. Rozwój połączeń komunikacyjnych z otoczeniem funkcjonalnym oraz w regionie w celu zwiększenia dostępu do oferty rynku pracy, usług na terenie Kędzierzyna-Koźła oraz dostępności do ośrodków akademickich w regionie, przy ścisłej współpracy ponadlokalnej, regionalnej.</p> <p>2.2.1. Rozwój oferty mieszkaniowej w oparciu o istniejący potencjał wolnych terenów inwestycyjnych oraz aktualne plany odnoszące się do zagospodarowania przestrzennego miasta.</p> <p>2.2.2. Rozwój atrakcyjnej oferty mieszkaniowej miasta, w szczególności w odniesieniu do potrzeb osób młodych, migrantów ekonomicznych, rodzin wielodzietnych, mieszkań dedykowanych seniorom.</p> <p>3.1.1. Wspieranie podnoszenia konkurencyjności i innowacyjności branży przemysłowej w oparciu o potencjał terenów inwestycyjnych, w tym uzbrojenie i udostępnienie terenów inwestycyjnych.</p>	<p>A: duże</p> <p>B: ograniczone do czasu inwestycji (dot. procesu inwestycyjnego) lub czasu ulokowania obiektu (np. tereny przemysłowe, zabudowa mieszkaniowa)</p> <p>C: lokalizacja inwestycji</p> <p>D: jednorazowa lub stała</p> <p>E: częściowa</p>	<p>S: umiarkowane</p> <p>T: brak</p>	<p>Umiarkowane: w szczególności w okresie trwania prac inwestycyjnych (zagęszczenie powierzchni ziemi, degradacja wierzchniej warstwy gleby, czasowe lub trwałe zajęcie wybranych ekosystemów, w tym związanych ze środowiskiem glebowym)</p>

Lp.	Rodzaj oddziaływania na środowisko	Charakter oddziaływania	Jakie czynności spowodują oddziaływanie?	Powiązanie z przedsięwzięciami ujętymi w Strategii KK 2030	A: Prawdopodobieństwo występowania, B: czas trwania, C: zasięg, D: częstotliwość, E: odwracalność oddziaływań	Prawdopodobieństwo występowania oddziaływań skumulowanych (S) lub transgranicznych (T)	Prawdopodobieństwo wystąpienia ryzyka dla zdrowia ludzi lub zagrożenia dla środowiska
			Ww. działania mogą spowodować bezpośrednie oddziaływania mechaniczne na powierzchnię ziemi, w tym jej przemieszczanie, zagęszczania i ostatecznie zajęcie przez powstałą infrastrukturę.				
2.	Oddziaływanie na wody powierzchniowe i podziemne	Negatywne, krótkotrwałe lub stałe, bezpośrednie, pośrednie (funkcjonowanie obiektów, głównie przemysłowych oraz dróg) oraz oddziaływania pozytywne	<ul style="list-style-type: none"> Prace związane z prowadzeniem inwestycji, w szczególności inwestycje wielkopowierzchniowe, wymagające użycia ciężkich maszyn i sprzętu, przeobrażenia powierzchni ziemi, zorganizowania terenu budowy oraz dojazdu do niego. W ten sposób generuje się również negatywne oddziaływania na środowisko wodne, poprzez spływ powierzchniowy wód opadowych z terenu prowadzonej inwestycji, naruszenie układu wodnego środowiska glebowego, dostawanie się do wód powierzchniowych i gruntowych szkodliwych substancji, np. ropopochodnych, farb, lakierów, etc. 	<p>Oddziaływania negatywne:</p> <p>1.1.1. Podejmowanie współpracy na poziomie ponadlokalnym, regionalnym i krajowym odnośnie wykorzystania potencjału inwestycyjnego miasta.</p> <p>1.1.2. Rozwój połączeń komunikacyjnych z otoczeniem funkcjonalnym oraz w regionie w celu zwiększenia dostępu do oferty rynku pracy, usług na terenie Kędzierzyna-Koźła oraz dostępności do ośrodków akademickich w regionie, przy ścisłej współpracy ponadlokalnej, regionalnej.</p> <p>2.2.1. Rozwój oferty mieszkaniowej w oparciu o istniejący potencjał wolnych terenów inwestycyjnych oraz aktualne plany odnoszące się do zagospodarowania przestrzennego miasta.</p> <p>2.2.2. Rozwój atrakcyjnej oferty mieszkaniowej miasta, w szczególności w odniesieniu do potrzeb osób młodych, migrantów ekonomicznych, rodzin wielodzietnych, mieszkań dedykowanych seniorom.</p> <p>3.1.1. Wspieranie podnoszenia konkurencyjności i innowacyjności branży przemysłowej w oparciu o potencjał terenów inwestycyjnych, w tym uzbrojenie i udostępnienie terenów inwestycyjnych.</p> <p>Oddziaływania pozytywne:</p> <p>1.3.4. Kształtowanie nowego wizerunku miasta współpracującego, włączającego mieszkańców w plany jego rozwoju, nastawionego na poprawę jakości środowiska.</p> <p>2.1.1. Rozwój infrastruktury sprzyjającej ochronie środowiska i przeciwdziałającej zmianie klimatu na</p>	<p>A: duże</p> <p>B: ograniczone do czasu inwestycji</p> <p>C: lokalizacja inwestycji i jego bliższe oraz dalsze otoczenie (spływ do wód i dalsza migracja zanieczyszczeń)</p> <p>D: jednorazowa</p> <p>E: częściowa</p>	<p>S: umiarkowane</p> <p>T: brak</p>	Umiarkowane: w szczególności w okresie trwania prac inwestycyjnych (zanieczyszczenie wód i migracja zanieczyszczeń)

Lp.	Rodzaj oddziaływania na środowisko	Charakter oddziaływania	Jakie czynności spowodują oddziaływanie?	Powiązanie z przedsięwzięciami ujętymi w Strategii KK 2030	A: Prawdopodobieństwo występowania, B: czas trwania, C: zasięg, D: częstotliwość, E: odwracalność oddziaływań	Prawdopodobieństwo występowania oddziaływań skumulowanych (S) lub transgranicznych (T)	Prawdopodobieństwo wystąpienia ryzyka dla zdrowia ludzi lub zagrożenia dla środowiska
			<p>Ww. działania mogą powodować dostarczanie zanieczyszczeń, w pierwszej kolejności do wód powierzchniowych, a następnie w wyniku przenika do głębszych warstw ziemi – wód podziemnych. Dotyczy to m. in. materiałów eksploatacyjnych maszyn i urządzeń, środków z placu budowy, jak też spływu powierzchniowego z terenu budowy.</p> <ul style="list-style-type: none"> • Pozytywne oddziaływania na wody powierzchniowe i podziemne związane będzie z działaniami z zakresu edukacji ekologicznej oraz poprzez bezpośrednie działania infrastrukturalne chroniące i oszczędzające zasoby wodne. 	<p>bazie lokalnych zasobów przyrodniczych, w tym np. systemu ścieżek rowerowych, systemów małej retencji.</p> <p>2.1.2. Wspieranie nowych inwestycji i rozwiązań związanych z działalnością gospodarczą przyjaznych dla środowiska.</p> <p>2.1.4. Prowadzenie dialogu i transparentnej polityki informacyjnej w zakresie stanu i ochrony środowiska, w tym edukacji ekologicznej.</p>			
3.	Oddziaływanie na powietrze	Negatywne, krótkotrwałe lub stałe, bezpośrednie, pośrednie (funkcjonowanie obiektów, głównie przemysłowych oraz dróg) oraz oddziaływania pozytywne	<ul style="list-style-type: none"> • Prace związane z prowadzeniem inwestycji, w szczególności inwestycje wielkopowierzchniowe, wymagające użycia ciężkich maszyn i sprzętu. • Funkcjonowanie obiektów, w szczególności o funkcjach gospodarczych (zakłady przemysłowe), które generować będą zanieczyszczenia oraz 	<p>Oddziaływania negatywne:</p> <p>1.1.1. Podejmowanie współpracy na poziomie ponadlokalnym, regionalnym i krajowym odnośnie wykorzystania potencjału inwestycyjnego miasta.</p> <p>1.1.2. Rozwój połączeń komunikacyjnych z otoczeniem funkcjonalnym oraz w regionie w celu zwiększenia dostępu do oferty rynku pracy, usług na terenie Kędzierzyna-Koźla oraz dostępności do ośrodków akademickich w regionie, przy ścisłej współpracy ponadlokalnej, regionalnej.</p> <p>2.2.1. Rozwój oferty mieszkaniowej w oparciu o istniejący potencjał wolnych terenów inwestycyjnych oraz aktualne plany odnoszące się do zagospodarowania przestrzennego miasta.</p>	<p>A: duże</p> <p>B: ograniczone do czasu inwestycji (dot. procesu inwestycyjnego) lub czasu ulokowania obiektu (np. tereny przemysłowe)</p> <p>C: lokalizacja inwestycji</p> <p>D: jednorazowa lub stała</p> <p>E: częściowa</p>	<p>S: umiarkowane</p> <p>T: brak</p>	<p>Umiarkowane: w szczególności w okresie trwania prac inwestycyjnych (zanieczyszczenie powietrza przez spaliny i pyły)</p>

Lp.	Rodzaj oddziaływania na środowisko	Charakter oddziaływania	Jakie czynności spowodują oddziaływanie?	Powiązanie z przedsięwzięciami ujętymi w Strategii KK 2030	A: Prawdopodobieństwo występowania, B: czas trwania, C: zasięg, D: częstotliwość, E: odwracalność oddziaływań	Prawdopodobieństwo występowania oddziaływań skumulowanych (S) lub transgranicznych (T)	Prawdopodobieństwo wystąpienia ryzyka dla zdrowia ludzi lub zagrożenia dla środowiska
			<p>infrastruktury drogowej (ruch pojazdów).</p> <ul style="list-style-type: none"> • Oddziaływania na powietrze dotyczą przede wszystkim emisji spalin z urządzeń i maszyn wykorzystywanych w inwestycjach, jak również pyłów, np. z terenu budowy. Za emisję zanieczyszczeń może odpowiadać rozwój funkcji przemysłowej oraz komunikacja, w szczególności oparta o indywidualne rozwiązanie oraz zwiększony ruch pojazdów wysokotonazowych. • Oddziaływania pozytywne związane będą z rozwojem systemów komunikacji, poprawą standardów mieszkaniowych, budowaniem świadomości ekologicznej, jak też rozwojem niskoemisyjnej gospodarki. 	<p>2.2.2. Rozwój atrakcyjnej oferty mieszkaniowej miasta, w szczególności w odniesieniu do potrzeb osób młodych, migrantów ekonomicznych, rodzin wielodzietnych, mieszkań dedykowanych seniorom.</p> <p>3.1.1. Wspieranie podnoszenia konkurencyjności i innowacyjności branży przemysłowej w oparciu o potencjał terenów inwestycyjnych, w tym uzbrojenie i udostępnienie terenów inwestycyjnych.</p> <p>Oddziaływania pozytywne:</p> <p>1.1.2. Rozwój połączeń komunikacyjnych z otoczeniem funkcjonalnym oraz w regionie w celu zwiększenia dostępu do oferty rynku pracy, usług na terenie Kędzierzyna-Koźła oraz dostępności do ośrodków akademickich w regionie, przy ścisłej współpracy ponadlokalnej, regionalnej</p> <p>1.3.4. Kształtowanie nowego wizerunku miasta współpracującego, włączającego mieszkańców w plany jego rozwoju, nastawionego na poprawę jakości środowiska.</p> <p>1.3.7. Rozwój inteligentnych rozwiązań, sprzyjających poprawie jakości życia i włączenie mieszkańców w zarządzanie miastem, oparte na idei SMART CITY.</p> <p>2.1.1. Rozwój infrastruktury sprzyjającej ochronie środowiska i przeciwdziałającej zmianie klimatu na bazie lokalnych zasobów przyrodniczych, w tym np. systemu ścieżek rowerowych, systemów małej retencji.</p> <p>2.1.2. Wspieranie nowych inwestycji i rozwiązań związanych z działalnością gospodarczą przyjaznych dla środowiska.</p> <p>2.1.3. Budowa społecznej akceptacji dla działalności gospodarczych przyjaznych dla środowiska.</p> <p>2.1.4. Prowadzenie dialogu i transparentnej polityki informacyjnej w zakresie stanu i ochrony środowiska, w tym edukacji ekologicznej.</p> <p>2.2.1. Rozwój oferty mieszkaniowej w oparciu o istniejący potencjał wolnych terenów inwestycyjnych</p>			

Lp.	Rodzaj oddziaływania na środowisko	Charakter oddziaływania	Jakie czynności spowodują oddziaływanie?	Powiązanie z przedsięwzięciami ujętymi w Strategii KK 2030	A: Prawdopodobieństwo występowania, B: czas trwania, C: zasięg, D: częstotliwość, E: odwracalność oddziaływań	Prawdopodobieństwo występowania oddziaływań skumulowanych (S) lub transgranicznych (T)	Prawdopodobieństwo wystąpienia ryzyka dla zdrowia ludzi lub zagrożenia dla środowiska
				oraz aktualne plany odnoszące się do zagospodarowania przestrzennego miasta. 2.2.2. Rozwój atrakcyjnej oferty mieszkaniowej miasta, w szczególności w odniesieniu do potrzeb osób młodych, migrantów ekonomicznych, rodzin wielodzietnych, mieszkańców dedykowanych seniorom.			
4.	Hałas	Negatywne, krótkotrwałe lub stałe, bezpośrednie, pośrednie (funkcjonowanie obiektów, głównie przemysłowych oraz dróg) oraz oddziaływania pozytywne	<ul style="list-style-type: none"> Wszelkie prace związane z prowadzeniem inwestycji, w szczególności inwestycje wielkopowierzchniowe, wymagające użycia ciężkich maszyn i sprzętu, np. inwestycje drogowe, budowa obiektów mieszkalnych, usługowych, parkingów, etc. Funkcjonowanie obiektów, w szczególności o funkcjach gospodarczych (zakłady przemysłowe), których działalność może generować hałas (np. pracujące wentylatory, procesy produkcyjne) oraz dróg o znacznym natężeniu ruchu. Hałas może być generowany w trakcie prac budowlanych oraz podczas użytkowania obiektów przez maszyny i urządzenia. Poprawa klimatu akustycznego może być związana z usprawnieniem 	<p>Oddziaływania negatywne:</p> <p>1.1.1. Podejmowanie współpracy na poziomie ponadlokalnym, regionalnym i krajowym odnośnie wykorzystania potencjału inwestycyjnego miasta.</p> <p>1.1.2. Rozwój połączeń komunikacyjnych z otoczeniem funkcjonalnym oraz w regionie w celu zwiększenia dostępu do oferty rynku pracy, usług na terenie Kędzierzyna-Koźla oraz dostępności do ośrodków akademickich w regionie, przy ścisłej współpracy ponadlokalnej, regionalnej.</p> <p>2.2.1. Rozwój oferty mieszkaniowej w oparciu o istniejący potencjał wolnych terenów inwestycyjnych oraz aktualne plany odnoszące się do zagospodarowania przestrzennego miasta.</p> <p>2.2.2. Rozwój atrakcyjnej oferty mieszkaniowej miasta, w szczególności w odniesieniu do potrzeb osób młodych, migrantów ekonomicznych, rodzin wielodzietnych, mieszkańców dedykowanych seniorom.</p> <p>3.1.1. Wspieranie podnoszenia konkurencyjności i innowacyjności branży przemysłowej w oparciu o potencjał terenów inwestycyjnych, w tym uzbrojenie i udostępnienie terenów inwestycyjnych.</p> <p>Oddziaływania pozytywne:</p> <p>1.1.2. Rozwój połączeń komunikacyjnych z otoczeniem funkcjonalnym oraz w regionie w celu zwiększenia dostępu do oferty rynku pracy, usług na terenie Kędzierzyna-Koźla oraz dostępności do ośrodków akademickich w regionie, przy ścisłej współpracy ponadlokalnej, regionalnej</p> <p>2.1.1. Rozwój infrastruktury sprzyjającej ochronie środowiska i przeciwdziałającej zmianie klimatu na bazie lokalnych zasobów przyrodniczych, w tym np.</p>	<p>A: duże</p> <p>B: ograniczone do czasu inwestycji (dot. procesu inwestycyjnego) lub czasu ulokowania obiektu (np. tereny przemysłowe)</p> <p>C: lokalizacja inwestycji, przebieg trasy komunikacyjnej</p> <p>D: jednorazowa lub stała</p> <p>E: częściowa</p>	<p>S: umiarkowane</p> <p>T: brak</p>	<p>Umiarkowane: w szczególności w okresie trwania prac inwestycyjnych (hałas generowany przez maszyny i urządzenia)</p>

Lp.	Rodzaj oddziaływania na środowisko	Charakter oddziaływania	Jakie czynności spowodują oddziaływanie?	Powiązanie z przedsięwzięciami ujętymi w Strategii KK 2030	A: Prawdopodobieństwo występowania, B: czas trwania, C: zasięg, D: częstotliwość, E: odwracalność oddziaływań	Prawdopodobieństwo występowania oddziaływań skumulowanych (S) lub transgranicznych (T)	Prawdopodobieństwo wystąpienia ryzyka dla zdrowia ludzi lub zagrożenia dla środowiska
			systemu komunikacyjnego miasta, w tym odciążeniem ruchu w strefach mieszkaniowych.	systemu ścieżek rowerowych, systemów małej retencji. 2.1.2. Wspieranie nowych inwestycji i rozwiązań związanych z działalnością gospodarczą przyjaznych dla środowiska.			
5.	Oddziaływanie na bioróżnorodność, w tym podlegające ochronie gatunki roślin, grzybów i zwierząt	Negatywne, krótkotrwałe lub stałe, bezpośrednie, pośrednie (funkcjonowanie obiektów, głównie przemysłowych oraz dróg) oraz oddziaływanie pozytywne	<ul style="list-style-type: none"> Wszelkie prace związane z prowadzeniem inwestycji, w szczególności inwestycje wielkopowierzchniowe, wymagające użycia ciężkich maszyn i sprzętu, np. inwestycje drogowe, budowa obiektów mieszkalnych, usługowych, parkingów, etc., które powodują zajęcie powierzchni ziemi (fizyczna likwidacja wybranych ekosystemów) oraz oddziaływanie na otoczenie, Funkcjonowanie obiektów, w szczególności o funkcjach gospodarczych (zakłady przemysłowe), których działalność może generować hałas, zanieczyszczenia powietrza, wody oraz dróg o znacznym natężeniu ruchu (także zagrożenie dla bezpieczeństwa zwierząt, jako bariera w przemieszczaniu się gatunków, w szczególności ptaków, gazów). 	<p>Oddziaływania negatywne:</p> <p>1.1.1. Podejmowanie współpracy na poziomie ponadlokalnym, regionalnym i krajowym odnośnie wykorzystania potencjału inwestycyjnego miasta.</p> <p>1.1.2. Rozwój połączeń komunikacyjnych z otoczeniem funkcjonalnym oraz w regionie w celu zwiększenia dostępu do oferty rynku pracy, usług na terenie Kędzierzyna-Koźła oraz dostępności do ośrodków akademickich w regionie, przy ścisłej współpracy ponadlokalnej, regionalnej.</p> <p>2.2.1. Rozwój oferty mieszkaniowej w oparciu o istniejący potencjał wolnych terenów inwestycyjnych oraz aktualne plany odnoszące się do zagospodarowania przestrzennego miasta.</p> <p>2.2.2. Rozwój atrakcyjnej oferty mieszkaniowej miasta, w szczególności w odniesieniu do potrzeb osób młodych, migrantów ekonomicznych, rodzin wielodzietnych, mieszkań dedykowanych seniorom.</p> <p>3.1.1. Wspieranie podnoszenia konkurencyjności i innowacyjności branży przemysłowej w oparciu o potencjał terenów inwestycyjnych, w tym uzbrojenie i udostępnienie terenów inwestycyjnych.</p> <p>Oddziaływania pozytywne:</p> <p>1.2.4. Wykorzystanie walorów przyrodniczo-krajobrazowych i dziedzictwa kulturowego oraz kultury do wzmocnienia więzi społecznych, w tym integracji mieszkańców wokół wspólnych wyzwań (np. kreowanie rozwiązań z zakresu małej infrastruktury rekreacyjnej, sieci ścieżek rowerowych, imprez kulturalnych).</p> <p>1.3.4. Kształtowanie nowego wizerunku miasta współpracującego, włączającego mieszkańców w</p>	A: umiarkowane B: ograniczone do czasu inwestycji (dot. procesu inwestycyjnego) lub czasu ulokowania obiektu (np. tereny przemysłowe) C: lokalizacja inwestycji, przebieg trasy komunikacyjnej D: jednorazowa lub stała E: częściowa	S: Małe T: brak	Umiarkowane: w szczególności w okresie trwania prac inwestycyjnych (fizyczna degradacja wybranych środowisk)

Lp.	Rodzaj oddziaływania na środowisko	Charakter oddziaływania	Jakie czynności spowodują oddziaływanie?	Powiązanie z przedsięwzięciami ujętymi w Strategii KK 2030	A: Prawdopodobieństwo występowania, B: czas trwania, C: zasięg, D: częstotliwość, E: odwracalność oddziaływań	Prawdopodobieństwo występowania oddziaływań skumulowanych (S) lub transgranicznych (T)	Prawdopodobieństwo wystąpienia ryzyka dla zdrowia ludzi lub zagrożenia dla środowiska
			<ul style="list-style-type: none"> • Oddziaływanie pozytywne związane jest z rozwojem gospodarki przyjaznej dla środowiska, rozwojem świadomości ekologicznej oraz poprawą stanu ekologicznego miasta (m. in. poprzez retencję, ograniczanie emisji zanieczyszczeń, hałasu – jako uciążliwości dla lokalnych ekosystemów). 	<p>plany jego rozwoju, nastawionego na poprawę jakości środowiska.</p> <p>2.1.1. Rozwój infrastruktury sprzyjającej ochronie środowiska i przeciwdziałającej zmianie klimatu na bazie lokalnych zasobów przyrodniczych, w tym np. systemu ścieżek rowerowych, systemów małej retencji.</p> <p>2.1.2. Wspieranie nowych inwestycji i rozwiązań związanych z działalnością gospodarczą przyjaznych dla środowiska.</p> <p>2.1.3. Budowa społecznej akceptacji dla działalności gospodarczych przyjaznych dla środowiska.</p> <p>2.1.4. Prowadzenie dialogu i transparentnej polityki informacyjnej w zakresie stanu i ochrony środowiska, w tym edukacji ekologicznej.</p>			
6.	Przestrzeń i walory krajobrazowe	Negatywne, krótkotrwałe lub stałe, bezpośrednie (proces inwestycyjny), pośrednie (funkcjonowanie obiektów, głównie przemysłowych oraz dróg) oraz oddziaływanie pozytywne	<ul style="list-style-type: none"> • Planowane inwestycje mogą mieć wpływ na jakość przestrzeni oraz walory krajobrazowe. Potencjalny wpływ związany mógłby być z nowymi obiektami budowlanymi oraz procesem ich tworzenia (np. place budowy). Zakłada się, że w okresie realizacji Strategii może powstać kilka obiektów, w tym wielkopowierzchniowych stref gospodarczych, osiedli mieszkaniowych. Ich powstanie nie powinno wpłynąć na zasadniczo zauważalnie na pogorszenie jakości krajobrazu, wpływ ten może mieć głównie charakter lokalny. Ponadto podział 	<p>Oddziaływania negatywne:</p> <p>1.1.1. Podejmowanie współpracy na poziomie ponadlokalnym, regionalnym i krajowym odnośnie wykorzystania potencjału inwestycyjnego miasta.</p> <p>1.1.2. Rozwój połączeń komunikacyjnych z otoczeniem funkcjonalnym oraz w regionie w celu zwiększenia dostępu do oferty rynku pracy, usług na terenie Kędzierzyna-Koźła oraz dostępności do ośrodków akademickich w regionie, przy ścisłej współpracy ponadlokalnej, regionalnej.</p> <p>2.2.1. Rozwój oferty mieszkaniowej w oparciu o istniejący potencjał wolnych terenów inwestycyjnych oraz aktualne plany odnoszące się do zagospodarowania przestrzennego miasta.</p> <p>2.2.2. Rozwój atrakcyjnej oferty mieszkaniowej miasta, w szczególności w odniesieniu do potrzeb osób młodych, migrantów ekonomicznych, rodzin wielodzietnych, mieszkań dedykowanych seniorom.</p> <p>3.1.1. Wspieranie podnoszenia konkurencyjności i innowacyjności branży przemysłowej w oparciu o potencjał terenów inwestycyjnych, w tym uzbrojenie i udostępnienie terenów inwestycyjnych.</p> <p>Oddziaływania pozytywne:</p>	A: umiarkowane B: ograniczone do czasu inwestycji (dot. procesu inwestycyjnego, np. utworzenie placu budowy) lub czasu ulokowania obiektu (np. tereny przemysłowe, obiekty mieszkalne) C: lokalizacja inwestycji, D: jednorazowa lub stała E: częściowa	S: Małe T: brak	Brak

Lp.	Rodzaj oddziaływania na środowisko	Charakter oddziaływania	Jakie czynności spowodują oddziaływanie?	Powiązanie z przedsięwzięciami ujętymi w Strategii KK 2030	A: Prawdopodobieństwo występowania, B: czas trwania, C: zasięg, D: częstotliwość, E: odwracalność oddziaływań	Prawdopodobieństwo występowania oddziaływań skumulowanych (S) lub transgranicznych (T)	Prawdopodobieństwo wystąpienia ryzyka dla zdrowia ludzi lub zagrożenia dla środowiska
			<p>funkcjonalny miasta dopuszcza realizację takich inwestycji. Realizacja takich inwestycji wymaga uzyskania stosownych pozwoleń środowiskowych oraz konsultacje ze społeczeństwem.</p> <ul style="list-style-type: none"> • Oddziaływanie pozytywne na przestrzeń i walory krajobrazowe związana będzie przede wszystkim ze świadomością mieszkańców oraz odpowiedzialnym planowaniem przestrzennym. 	<p>1.3.4. Kształtowanie nowego wizerunku miasta współpracującego, włączającego mieszkańców w plany jego rozwoju, nastawionego na poprawę jakości środowiska.</p> <p>2.1.4. Prowadzenie dialogu i transparentnej polityki informacyjnej w zakresie stanu i ochrony środowiska, w tym edukacji ekologicznej.</p>			
7.	Obszary chronione	Brak oddziaływania	Przewidziane do realizacji działania nie będą powodować negatywne oddziaływania na obszary chronione, które występują na terenie miasta w postaci niewielkich powierzchniowych użytków ekologicznych. Nie spowodują również wpływu na sąsiadujące z miastem obszary chronione.	-	-	-	-
8.	W zakresie utrzymania dobrej jakości gleb, zagospodarowania odpadów	Negatywne, krótkotrwałe lub stałe, bezpośrednie, pośrednie (funkcjonowanie	<ul style="list-style-type: none"> • Realizacja prac inwestycyjnych może powodować zwiększone powstawanie odpadów oraz degradację mechaniczną i 	<p>Oddziaływania negatywne:</p> <p>1.1.1. Podejmowanie współpracy na poziomie ponadlokalnym, regionalnym i krajowym odnośnie wykorzystania potencjału inwestycyjnego miasta.</p> <p>1.1.2. Rozwój połączeń komunikacyjnych z otoczeniem funkcjonalnym oraz w regionie w celu zwiększenia dostępu do oferty rynku pracy, usług na</p>	<p>A: umiarkowane</p> <p>B: ograniczone do czasu inwestycji (dot. procesu inwestycyjnego, np. utworzenie placu budowy) lub czasu</p>	<p>S: Małe</p> <p>T: brak</p>	<p>Małe: w szczególności w okresie trwania prac inwestycyjnych oraz w momencie</p>

Lp.	Rodzaj oddziaływania na środowisko	Charakter oddziaływania	Jakie czynności spowodują oddziaływanie?	Powiązanie z przedsięwzięciami ujętymi w Strategii KK 2030	A: Prawdopodobieństwo występowania, B: czas trwania, C: zasięg, D: częstotliwość, E: odwracalność oddziaływań	Prawdopodobieństwo występowania oddziaływań skumulowanych (S) lub transgranicznych (T)	Prawdopodobieństwo wystąpienia ryzyka dla zdrowia ludzi lub zagrożenia dla środowiska
		obiektów, głównie przemysłowych oraz dróg) oraz oddziaływania pozytywne	<p>chemiczną zasobów glebowych.</p> <ul style="list-style-type: none"> Pośrednio nowe inwestycje wspierać będą rozwój gospodarczy, przyczyniać się będą do zwiększenia produkcji przemysłowej, wzrostu konsumpcji, co przełoży się na wzrost ilości wytwarzanych odpadów. Powstanie nowych obiektów oraz terenów, które wykorzystywane będą gospodarczo, usługowo, mieszkalnie, turystycznie nakłada na właścicieli obowiązek właściwego gospodarowania odpadami, co ograniczy do minimum negatywny wpływ na środowisko. Oddziaływanie pozytywne na aspekty związane z gospodarką odpadami związane będzie ze świadomością mieszkańców oraz dążeniem do rozwoju gospodarki o obiegu zamkniętym. 	<p>terenie Kędzierzyna-Koźła oraz dostępności do ośrodków akademickich w regionie, przy ścisłej współpracy ponadlokalnej, regionalnej.</p> <p>2.2.1. Rozwój oferty mieszkaniowej w oparciu o istniejący potencjał wolnych terenów inwestycyjnych oraz aktualne plany odnoszące się do zagospodarowania przestrzennego miasta.</p> <p>2.2.2. Rozwój atrakcyjnej oferty mieszkaniowej miasta, w szczególności w odniesieniu do potrzeb osób młodych, migrantów ekonomicznych, rodzin wielodzietnych, mieszkań dedykowanych seniorom.</p> <p>3.1.1. Wspieranie podnoszenia konkurencyjności i innowacyjności branży przemysłowej w oparciu o potencjał terenów inwestycyjnych, w tym uzbrojenie i udostępnienie terenów inwestycyjnych.</p> <p>Oddziaływania pozytywne:</p> <p>1.3.4. Kształtowanie nowego wizerunku miasta współpracującego, włączającego mieszkańców w plany jego rozwoju, nastawionego na poprawę jakości środowiska.</p> <p>1.3.7. Rozwój inteligentnych rozwiązań, sprzyjających poprawie jakości życia i włączenie mieszkańców w zarządzanie miastem, oparte na idei SMART CITY.</p> <p>2.1.2. Wspieranie nowych inwestycji i rozwiązań związanych z działalnością gospodarczą przyjaznych dla środowiska.</p> <p>2.1.3. Budowa społecznej akceptacji dla działalności gospodarczych przyjaznych dla środowiska.</p> <p>2.1.4. Prowadzenie dialogu i transparentnej polityki informacyjnej w zakresie stanu i ochrony środowiska, w tym edukacji ekologicznej.</p>	<p>ulokowania obiektu (np. obiekty przemysłowe)</p> <p>C: lokalizacja inwestycji oraz miejsce składowania odpadów</p> <p>D: jednorazowa lub stała</p> <p>E: częściowa</p>		gospodarowania odpadami
9.	Promieniowanie elektromagnetyczne	Brak oddziaływania	Przewidziane do realizacji działania nie będą powodować emisji	-	-	-	-

Lp.	Rodzaj oddziaływania na środowisko	Charakter oddziaływania	Jakie czynności spowodują oddziaływanie?	Powiązanie z przedsięwzięciami ujętymi w Strategii KK 2030	A: Prawdopodobieństwo występowania, B: czas trwania, C: zasięg, D: częstotliwość, E: odwracalność oddziaływań	Prawdopodobieństwo występowania oddziaływań skumulowanych (S) lub transgranicznych (T)	Prawdopodobieństwo wystąpienia ryzyka dla zdrowia ludzi lub zagrożenia dla środowiska
			promieniowania elektromagnetycznego.				
10.	Klimat	Negatywne, stałe, pośrednie (funkcjonowanie obiektów, głównie przemysłowych) oraz oddziaływania pozytywne	<ul style="list-style-type: none"> Nie przewiduje się zauważalnego wpływu na zmiany klimatu. Realizowane inwestycje mogą oczywiście przyczynić się do emisji CO₂, jednak skala tej emisji nie powinna być istotna. Istotniejszy wpływ na bilans CO₂ mogą mieć skutki realizowanych inwestycji w sferze gospodarczej. Strategia zakłada wzrost m. in. produkcji przemysłowej, co może oznaczać zwiększenie emisji CO₂ do atmosfery. Lokowanie nowych podmiotów gospodarczych może wpłynąć na zwiększenie się emisji gazów cieplarnianych, niemniej jednak w Strategii ujęto dążenia do rozwijania zielonej i niskoemisyjnej gospodarki. Oddziaływanie pozytywne związane będzie ze wspomnianym dążeniem do rozwoju niskoemisyjnej gospodarki, a także komunikacji oraz rozwoju nowoczesnej funkcji mieszkaniowej. Nie bez 	<p>Oddziaływania negatywne:</p> <p>1.1.1. Podejmowanie współpracy na poziomie ponadlokalnym, regionalnym i krajowym odnośnie wykorzystania potencjału inwestycyjnego miasta.</p> <p>1.1.2. Rozwój połączeń komunikacyjnych z otoczeniem funkcjonalnym oraz w regionie w celu zwiększenia dostępu do oferty rynku pracy, usług na terenie Kędzierzyna-Koźla oraz dostępności do ośrodków akademickich w regionie, przy ścisłej współpracy ponadlokalnej, regionalnej.</p> <p>2.2.1. Rozwój oferty mieszkaniowej w oparciu o istniejący potencjał wolnych terenów inwestycyjnych oraz aktualne plany odnoszące się do zagospodarowania przestrzennego miasta.</p> <p>2.2.2. Rozwój atrakcyjnej oferty mieszkaniowej miasta, w szczególności w odniesieniu do potrzeb osób młodych, migrantów ekonomicznych, rodzin wielodzietnych, mieszkań dedykowanych seniorom.</p> <p>3.1.1. Wspieranie podnoszenia konkurencyjności i innowacyjności branży przemysłowej w oparciu o potencjał terenów inwestycyjnych, w tym uzbrojenie i udostępnienie terenów inwestycyjnych.</p> <p>Oddziaływania pozytywne:</p> <p>1.1.2. Rozwój połączeń komunikacyjnych z otoczeniem funkcjonalnym oraz w regionie w celu zwiększenia dostępu do oferty rynku pracy, usług na terenie Kędzierzyna-Koźla oraz dostępności do ośrodków akademickich w regionie, przy ścisłej współpracy ponadlokalnej, regionalnej</p> <p>1.2.4. Wykorzystanie walorów przyrodniczo-krajobrazowych i dziedzictwa kulturowego oraz kultury do wzmocnienia więzi społecznych, w tym integracji mieszkańców wokół wspólnych wyzwań (np. kreowanie rozwiązań z zakresu małej infrastruktury rekreacyjnej, sieci ścieżek rowerowych, imprez kulturalnych).</p>	A: umiarkowane B: ograniczone czasu ulokowania obiektu (obiekty przemysłowe) C: bez ograniczeń (wpływ na bilans światowy i krajowy emisji CO ₂) D: stała E: częściowa	S: Małe T: brak	Małe: mając na uwadze prognozowaną skalę

Lp.	Rodzaj oddziaływania na środowisko	Charakter oddziaływania	Jakie czynności spowodują oddziaływanie?	Powiązanie z przedsięwzięciami ujętymi w Strategii KK 2030	A: Prawdopodobieństwo występowania, B: czas trwania, C: zasięg, D: częstotliwość, E: odwracalność oddziaływań	Prawdopodobieństwo występowania oddziaływań skumulowanych (S) lub transgranicznych (T)	Prawdopodobieństwo wystąpienia ryzyka dla zdrowia ludzi lub zagrożenia dla środowiska
			znaczenia będą działania związane z poprawą retencyjności oraz budową świadomości ekologicznej.	1.3.4. Kształtowanie nowego wizerunku miasta współpracującego, włączającego mieszkańców w plany jego rozwoju, nastawionego na poprawę jakości środowiska. 1.3.7. Rozwój inteligentnych rozwiązań, sprzyjających poprawie jakości życia i włączenie mieszkańców w zarządzanie miastem, oparte na idei SMART CITY. 2.1.1. Rozwój infrastruktury sprzyjającej ochronie środowiska i przeciwdziałającej zmianie klimatu na bazie lokalnych zasobów przyrodniczych, w tym np. systemu ścieżek rowerowych, systemów małej retencji. 2.1.2. Wspieranie nowych inwestycji i rozwiązań związanych z działalnością gospodarczą przyjaznych dla środowiska. 2.1.3. Budowa społecznej akceptacji dla działalności gospodarczych przyjaznych dla środowiska. 2.1.4. Prowadzenie dialogu i transparentnej polityki informacyjnej w zakresie stanu i ochrony środowiska, w tym edukacji ekologicznej.			
11.	Zasoby naturalne	Brak oddziaływania	Przewidziane do realizacji działania nie będą powodować zagrożenia dla zasobów naturalnych.	-	-	-	-
12.	Zabytki	Brak oddziaływania	Przewidziane do realizacji działania nie będą wpływać negatywnie na zabytki.	-	-	-	-
13.	Dobra naturalne	Brak oddziaływania	Przewidziane do realizacji działania nie będą wpływać negatywnie na stan dóbr naturalnych.	-	-	-	-

5.7.2 Podsumowanie oddziaływania na środowisko

Prawdopodobieństwo występowania, czas trwania, zasięg, częstotliwość i odwracalność

Należy stwierdzić, że realizacja zadań ujętych w Strategii KK 2030, z dużym lub umiarkowanym prawdopodobieństwem spowoduje oddziaływania na środowisko. Dużego prawdopodobieństwa wystąpienia negatywnych oddziaływań należy oczekiwać przede wszystkim w odniesieniu do powietrza atmosferycznego, powierzchni ziemi, wód powierzchniowych oraz hałasu. Umiarkowanego prawdopodobieństwa wystąpienia negatywnych oddziaływań należy oczekiwać w odniesieniu do oddziaływania na bioróżnorodność, w tym podlegających ochronie gatunki roślin, grzybów i zwierząt, utrzymania dobrej jakości gleb, zagospodarowania odpadów, przestrzeni i walorów krajobrazowych oraz klimatu. Prawdopodobieństwo wystąpienia oddziaływań wynika z faktu, że powiązane jest ono w dużym stopniu z procesami inwestycyjnymi, w tym dot. inwestycji wielkopowierzchniowych (zabudowa przemysłowa, mieszkaniowa) lub liniowych. W przypadku realizacji inwestycji niemal pewne jest, że wystąpią chwilowe negatywne oddziaływania na środowisko, niepewna jest natomiast skala tych oddziaływań. Mniej pewne jest natomiast prawdopodobieństwo oddziaływań pośrednich, wywołanych przez powstałe w wyniku realizacji inwestycji zmiany (utworzone obiekty przemysłowe, usługowe, zwiększona przepustowość dróg i szlaków komunikacyjnych). Trudno jest natomiast precyzyjnie określić prawdopodobieństwo wystąpienia negatywnych oddziaływań na obszarze miasta, m. in. ze względu na brak wiedzy co do przyszłej wielkości przedsięwzięć i ich skali, choć zakłada się, że mogą one wystąpić.

Jako małe lub nawet jako brak prawdopodobieństwa wystąpienia negatywnych oddziaływań na środowisko należy przewidzieć w stosunku do obszarów chronionych. Wynika to z faktu, że na tych obszarach nie będą realizowane bezpośrednio duże inwestycje mogące istotnie wpływać na środowisko. Warto dodać, iż obszary chronione na terenie miasta to nieduże powierzchniowe i nieliczne użytki ekologiczne.

Większość oddziaływań na środowisko, które prognozuje się w związku z realizacją Strategii KK 2030, będzie miało charakter czasowy, ograniczony do trwania inwestycji. Z reguły procesy inwestycyjne trwają do 2-3 lat. Po zakończeniu inwestycji oddziaływania znikną, czyli takie oddziaływanie będzie miało charakter jednorazowy. Realizacja kilku działań przyczyni się jednak do „trwałych” zmian w przestrzeni i funkcjonalności obszaru. Można tutaj wymienić m. in. kwestie obiektów przemysłowych, które funkcjonować będą na powstałych strefach aktywności gospodarczej. Realizowane inwestycje mogą wpłynąć również na wzrost natężenia ruchu na wybranych szlakach komunikacyjnych. Związane to może być nie tylko z samą inwestycją komunikacyjną, ale także rozwojem aktywności gospodarczej w wybranym miejscu (dojazdy do pracy). W tym przypadku należy mówić o stałym, powtarzalnym oddziaływaniu na środowisko.

Zasięg oddziaływań na środowisko będzie miał lokalny charakter. Związany będzie z realizowanymi inwestycjami. Prowadzone prace budowlane powodować będą chwilowe lub stałe zajęcie powierzchni ziemi, w tym degradację środowiska glebowego. Skutki prowadzonych prac mogą być odczuwane w najbliższym sąsiedztwie poprzez emisję pyłów i zanieczyszczeń gazowych oraz hałas. Do środowiska wodnego dostawać się mogą zanieczyszczenia wskutek spływu powierzchniowego. W ten sposób zanieczyszczenia mogą migrować także na inne obszary. Powstałe uciążliwe dla środowiska obiekty,

głównie przemysłowe generować będą również negatywne oddziaływania głównie w najbliższym sąsiedztwie. Mogą dodatkowo wpływać na bilans CO₂, choć zasadniczo niedużej skali. Większość negatywnych oddziaływań ze względu na koncentrację działań w przestrzeniach zurbanizowanych, dotyczyć będzie miast i miejscowości wiejskich oraz ciągów komunikacyjnych.

Większość skutków negatywnych oddziaływań charakteryzować się będzie pełną lub częściową odwracalnością. Po zakończeniu inwestycji oddziaływania znikną, więc zniknie większość negatywnych skutków. Związane to będzie także z procesami samooczyszczania, w tym powietrza atmosferycznego, środowiska glebowego i wodnego. W przypadku trwałej zmiany sposobu zagospodarowania lub funkcjonowania terenu, np. w przypadku stref gospodarczych, zabudowy mieszkaniowej, dojdzie do nieodwracalnych w dłuższej perspektywie czasu zmian w środowisku. Dotyczyć to będzie przede wszystkim przedsięwzięć, które powodować będą zajęcie powierzchni ziemi.

Prawdopodobieństwo występowania oddziaływań skumulowanych lub transgranicznych

Ryzyko skumulowanych oddziaływań na środowisko związane może być z prowadzonymi procesami inwestycyjnymi. Potencjalnie największe ryzyko oddziaływań skumulowanych należy postrzegać w realizacji osobnych przedsięwzięć infrastrukturalnych/inwestycyjnych w tym samym czasie i/lub miejscu, co może spowodować przekroczenie norm środowiskowych, w tym czasie i miejscu. Przykładem takich przedsięwzięć może być prowadzenie prac inwestycyjnych.

Ze względu na prognozowany lokalny charakter oddziaływań, koncentrację działań w przestrzeni zurbanizowanej nie przewiduje oddziaływań transgranicznych na środowisko, także ze względu na znaczne oddalenie od granic kraju.

Prawdopodobieństwo wystąpienia ryzyka dla zdrowia ludzi lub zagrożenia dla środowiska

W Strategii KK 2030 zdiagnozowano prawdopodobieństwa występowania ryzyka dla zdrowia ludzi lub zagrożenia dla środowiska, określonych minimum jako umiarkowane w odniesieniu do oddziaływania na powierzchnię ziemi, na wody powierzchniowe i podziemne, powietrze, bioróżnorodność oraz w przypadku hałasu. Oddziaływania te związane są z prowadzeniem inwestycji, w szczególności inwestycji wielkopowierzchniowych, wymagających użycia ciężkich maszyn i sprzętu, np. w przypadku inwestycji drogowych, budowy obiektów mieszkalnych, uzbrojenia terenów inwestycyjnych. Prace takie stwarzają bezpośrednie zagrożenie dla zdrowia ludzi, w szczególności biorąc pod uwagę kwestie bezpieczeństwa i higieny pracy. Inwestycje wymagają użycia ciężkiego sprzętu, które generuje hałas, emitują spaliny i pyły. Prace budowlane wywierają szczególnie negatywny wpływ na środowisko glebowe, docelowo także środowisko wodne.

5.8 Analiza oddziaływania na środowisko realizacji programu

5.8.1 Czy projektowany dokument wyznacza ramy dla późniejszych realizacji mogących znacząco oddziaływać na środowisko oraz czy realizacja postanowień tego dokumentu może spowodować znaczące oddziaływania na środowisko

Aby dokonać ostatecznej odpowiedzi na pytanie: „czy projektowany dokument wyznacza ramy dla późniejszych realizacji mogących znacząco oddziaływać na środowisko oraz czy realizacja postanowień tego dokumentu może spowodować znaczące oddziaływania na środowisko?”, dokonano analizy zapisów zadań, w odniesieniu do Rady Ministrów z dnia 10 września 2019 r. w sprawie przedsięwzięć mogących znacząco oddziaływać na środowisko (Dz.U. 2019 poz. 1839).

W przypadku następujących zadań możliwe jest wystąpienie okoliczności zakwalifikowania do przedsięwzięć mogących potencjalnie znacząco oddziaływać na środowisko:

W Strategii zdiagnozowano działania, które można w pewnych okolicznościach zakwalifikować do przedsięwzięć mogących potencjalnie znacząco oddziaływać na środowisko. Te okoliczności to przede wszystkim ostateczna lokalizacja, w szczególności w odniesieniu do obszarów wrażliwych (wody powierzchniowe, tereny mieszkaniowe, obszary leśne) oraz powierzchnia lub skala inwestycji. Do tych przedsięwzięć zaliczyć można następujące działania:

- 1.1.1. Podejmowanie współpracy na poziomie ponadlokalnym, regionalnym i krajowym odnośnie wykorzystania potencjału inwestycyjnego miasta.
- 1.1.2. Rozwój połączeń komunikacyjnych z otoczeniem funkcjonalnym oraz w regionie w celu zwiększenia dostępu do oferty rynku pracy, usług na terenie Kędzierzyna-Koźła oraz dostępności do ośrodków akademickich w regionie, przy ścisłej współpracy ponadlokalnej, regionalnej.
- 2.2.1. Rozwój oferty mieszkaniowej w oparciu o istniejący potencjał wolnych terenów inwestycyjnych oraz aktualne plany odnoszące się do zagospodarowania przestrzennego miasta.
- 2.2.2. Rozwój atrakcyjnej oferty mieszkaniowej miasta, w szczególności w odniesieniu do potrzeb osób młodych, migrantów ekonomicznych, rodzin wielodzietnych, mieszkań dedykowanych seniorom.
- 3.1.1. Wspieranie podnoszenia konkurencyjności i innowacyjności branży przemysłowej w oparciu o potencjał terenów inwestycyjnych, w tym uzbrojenie i udostępnienie terenów inwestycyjnych.

Mając na uwadze powyższe można stwierdzić:

- **Realizacja Strategii KK 2030 może potencjalnie spowodować wystąpienie znaczących negatywnych oddziaływań na środowisko, głównie o charakterze lokalnym, jeśli zajdą okoliczności spełniające kryteria związane ze skalą oraz lokalizacją przedsięwzięć. Na etapie projektowania Strategii nie ma natomiast faktycznie możliwości określenia szczegółowego wpływu na środowisko na obszarze miasta ze względu na ogólny charakter zdefiniowanych w Strategii rozwiązań.**

- **Dokument definiuje główne kierunki rozwoju, więc należy uznać, że wyznacza ramy także dla przedsięwzięć mogących potencjalnie znacząco oddziaływać na środowisko. Nie określa natomiast szczegółowych rozwiązań dla późniejszych realizacji mogących znacząco oddziaływać na środowisko. W związku z tym realizowane przedsięwzięcia wynikające bezpośrednio ze Strategii wymagać powinny przeprowadzenia osobnych procedur związanych z oceną oddziaływania na środowisko.**

5.8.2 Wpływ realizacji zadań mogących potencjalnie znacząco oddziaływać na środowisko na jego wybrane komponenty oraz proponowane działania kompensacyjne

Oddziaływanie na powierzchnię ziemi, utrzymania dobrej jakości gleb, zagospodarowanie odpadów

Prace związane z prowadzeniem inwestycji, w szczególności inwestycje wielkopowierzchniowe, wymagające użycia ciężkich maszyn i sprzętu, przeobrażenia powierzchni ziemi, zorganizowania terenu budowy oraz dojazdu do niego należy zaliczyć do przedsięwzięć, które w szczególny sposób wpływać mogą na powierzchnię ziemi oraz degradację gleb. Docelowo wpływ na powierzchnię ziemi związany będzie z powstaniem wielkopowierzchniowych obiektów powodujących trwałe zajęcie powierzchni ziemi. Do tych obiektów należy zaliczyć także parkingi i drogi dojazdowe. Ww. działania mogą spowodować bezpośrednie oddziaływania mechaniczne na powierzchnię ziemi, w tym jej przemieszczanie, zagęszczania i ostatecznie zajęcie przez powstałą infrastrukturę.

Mając na uwadze, że wpływ na środowisko wynikać może z realizacji procesów inwestycyjnych związanych z budową nowej infrastruktury lub modernizacją istniejącej, jak również późniejsze funkcjonowanie tej infrastruktury, wśród rozwiązań mające na celu zapobieganie, ograniczenie lub kompensację przyrodniczą negatywnych oddziaływań na środowisko wskazać przede wszystkim na właściwą lokalizację działań np. na obszarach pozbawione szczególnych walorów przyrodniczych, unikanie lokalizacji wymagających znacznych zmian ukształtowania terenu oraz wywołujących konflikty przestrzenne, w tym degradację krajobrazu lub utratę produktywności gleb wyższych klas bonitacyjnych, zachowanie śródpolnych ekosystemów jako lokalnych centrów różnorodności biologicznej. Istotne jest również odpowiednie zorganizowanie procesu inwestycyjnego, w tym również odpowiedniego zagospodarowania powstałych odpadów.

Wody podziemne i powierzchniowe

Ocena wpływu na stan wód powierzchniowych wiąże się z oceną ryzyka nieosiągnięcia celów środowiskowych, która miała na celu zidentyfikowanie tych JCWP, które z powodu występowania istotnych oddziaływań antropogenicznych mogą nie osiągnąć ustalonych dla nich celów środowiskowych. Zidentyfikowane JCWP rzeczne, w przypadku których ryzyko nieosiągnięcia celów

środowiskowych jest wysokie, wymagają wprowadzenia działań uzupełniających zorientowanych na ograniczenie lub całkowitą redukcję występujących w nich presji.

Wg danych GIOŚ duża część wód rzecznych z terenu miasta charakteryzowała się umiarkowanym stanem ekologicznym, stanem chemicznym poniżej dobrego oraz złym stanem wód.

Plan gospodarowania wodami na obszarze Dorzecza Odry ustala następujące cele środowiskowe:

- Dla jednolitych części wód – będących w dobrym stanie/potencjalnie ekologicznym – utrzymanie tego stanu/potencjału.
- Dla naturalnych części wód – osiągnięcie co najmniej dobrego stanu ekologicznego, utrzymanie co najmniej dobrego stanu chemicznego.
- Dla silnie zmienionych i sztucznych części wód – osiągnięcie co najmniej dobrego potencjału ekologicznego, utrzymanie co najmniej dobrego stanu chemicznego.

Wpływ realizacji Strategii na osiąganie celów środowiskowych wyznaczonych dla jednolitych części wód (JCW) jest bardzo trudny do zdiagnozowania. W Strategii ujęto działania mające na celu poprawę stanu wód powierzchniowych, m. in. rozwój systemów retencji. Kwestia zanieczyszczeń wód powierzchniowych na terenie miasta związana jest jednak głównie z ich migracją. Samo miasto charakteryzuje się dobrym poziomem rozwoju sieci kanalizacyjnej. Wpływ na jakość wód może mieć spływ powierzchniowy, w tym z terenów rolnych. Innym aspektem związanym z oddziaływaniem na ilość zasobów wodnych może być rozwój funkcji przemysłowej. Jak zauważono jedna z JCWPd charakteryzuje się słabym stanem ilościowym. W tym kontekście ważne jest wdrażanie rozwiązań z zakresu oszczędzania zasobów wodnych.

Mając na uwadze charakterystykę działań przewidzianych do realizacji w Strategii zaleca się zwracanie szczególnej uwagi i zachowanie ostrożności podczas prowadzenia inwestycji. Należy odpowiednio zabezpieczyć teren budowy, unikać przedostawania się do środowiska glebowego płynów eksploatacyjnych, paliw i innych szkodliwych substancji. Należy zabezpieczyć teren przed możliwością niekontrolowanego spływu powierzchniowego i erozji powierzchni ziemi.

Kolejne zagrożenia dla stanu wód związane są z rozbudową i rozwojem funkcji turystycznej. Wzrost ilości osób korzystających m. in. z wód stojących i płynących (np. ruch łodzi) może wpływać na pogorszenie parametrów wód w sposób mechaniczny jak również przyczyniać się do zaśmiecenia, np. terenów przybrzeżnych. Należy więc unikać kierowania ruchu turystycznego na wrażliwe przyrodniczo ciekły wodne.

Istotnym zagrożeniem dla jakości wód powierzchniowych jest zmniejszenie naturalnej zdolności samooczyszczania się wód, spowodowane suszą. Należy wdrożyć kolejne działania, aby zapewnić dobry stan ilościowy wód, tj. zapewnić odpowiednią wielkość przepływu i retencji wody. Służyć mają temu m. in. działania związane z małą retencją wód. Jednocześnie realizując inwestycje z zakresu małej retencji wód należy zwrócić uwagę na wpływ inwestycji na środowisko przyrodnicze, w szczególności bioróżnorodność (wskutek lokalnych zmian hydrologicznych, np. poprzez podniesienie lustra wody), jak też na zagrożenia związane z dostawaniem się do wód stojących zanieczyszczeń (np. stawów, oczek wodnych, małych zbiorników).

Konieczne jest stałe monitorowanie wód powierzchniowych przez uwzględnienie wszystkich istotnych elementów jakości we wszystkich kategoriach wód zgodnie z ramową dyrektywą wodną.

Powietrze atmosferyczne

Realizacja strategii może powodować negatywny wpływ na standardy powietrza w ujęciu lokalnym (wpływ chwilowy i lokalny). Dotyczy to przede wszystkim zadań o charakterze inwestycyjnym, których realizacja może powodować emisję gazów i pyłów do atmosfery. Kolejne istotne zagrożenie do środowiska związane jest z rozwojem gospodarczym, związanym z zagospodarowaniem terenów inwestycyjnych. Rozwój nowych przedsiębiorstw, funkcjonujących na obszarze miasta, może wnieść wkład w poziom emisji gazów i pyłów. Należy założyć, że wpływ ten nie powinien być znaczący, mając na uwadze współczesne wymogi i technologie oraz rozwiązania.

Realizacja Strategii w szczególności zadań, które mogą powodować potencjalnie znaczące oddziaływania na środowisko wpływać może w następujących sposób na emisję pyłów i gazów do powietrza:

- Prace budowlane mogą niekorzystnie wpływać na jakość powietrza, zarówno w skutek zanieczyszczeń gazowych (spaliny), jak też pyłowych – mając na uwadze znaczną liczbę planowanych w ramach strategii zadań inwestycyjnych, prognozuje się, że punktowo emisja pyłów i zanieczyszczeń gazowych może być znaczna i może wpływać negatywnie na najbliższe otoczenie, w tym ludzi wykonujących prace budowlane. Nie przewiduje się natomiast zauważalnej zmiany parametrów powietrza w wyniku realizacji tych zadań. Należy przestrzegać zasad BHP oraz minimalizować ryzyko zanieczyszczeń powietrza, m. in. poprzez zabezpieczanie placów budowy, np. poprzez przykrycie materiałów, polewanie dróg dojazdowych wodą w celu zapobiegania pyleniu, utrzymywania w dobrym stanie maszyn i urządzeń (emisja spalin).
- Funkcjonowanie nowych obiektów budowlanych/ przemysłowych – w tym emisja gazów cieplarnianych oraz pyłów związanych z tzw. niską emisją. Istotne przy realizacji inwestycji stosowanie rozwiązań, które wpływać będą pozytywnie na powietrze atmosferyczne, np. prowadzenie termomodernizacji obiektów budowlanych, wymianę lub stosowanie oświetlenia na energooszczędne w tych obiektach, wykorzystanie odnawialnych źródeł energii lub zastosowanie nowoczesnych urządzeń grzewczych o wyższej sprawności.

Hałas

Trwały wpływ na pogorszenie się warunków akustycznych w analizowanym obszarze może mieć realizacja przedsięwzięć mających na celu przyciągnięcie i instalowanie się nowych zakładów przemysłowych, w szczególności na wydzielonych obszarach inwestycyjnych, a także rozwój infrastruktury drogowej. Wpływ na chwilowe pogorszenie się warunków akustycznych może mieć realizacja większości przedsięwzięć inwestycyjnych, w których wykorzystywany jest ciężki i specjalistyczny sprzęt generujący hałas.

Do przedsięwzięć, które mogą pozytywnie wpływać na klimat akustyczny można wymienić następujące:

- Planowanie przestrzenne i zarządzanie zagospodarowaniem terenu z uwzględnieniem problemów akustycznych, np. poprzez ustalanie obszarów ograniczonego użytkowania, ustalanie stref przemysłowych,
- Rozwój systemów transportowych, w tym: budowa dróg alternatywnych, wyznaczenie stref ruchu uspokojonego, wprowadzenie stref ograniczonego hałasu, poprawa płynności potoku ruchu pojazdów poprzez wprowadzenie systemu inteligentnej sygnalizacji świetlnej, planowanie ruchu, w tym: ograniczenie ruchu, ograniczenie prędkości, wprowadzenie ograniczeń dla ruchu pojazdów ciężkich, zakazy lub ograniczenia ruchu w porze nocnej, wspieranie przyjaznej środowisku komunikacji miejskiej, budowę ścieżek rowerowych i wspieranie komunikacji pieszej, wprowadzenie systemu stref płatnego parkowania, wspieranie cichego transportu,

Przedsięwzięcia techniczne, pozwalające na redukcje emisji i imisji hałasu to:

- Rozwiązania ograniczające hałas pochodzący od infrastruktury komunikacyjnej, w tym: Zastosowanie cichych nawierzchni drogowych, zastosowanie podtorowych rozwiązań tłumiących, szlifowanie szyn oraz kół pojazdów kolejowych, spawanie łącz szynowych, rozwiązania zmniejszające hałas infrastruktury szynowej na mostach i wiaduktach,
- Rozwiązania ograniczania hałasu samochodowego (jako głównego źródła hałasu w miastach), w tym: redukcja hałasu przez zastosowanie cichych opon, zapewnienie kontroli warunków homologacji pojazdów (w zakresie emisji dźwięku), wyciszanie samochodów,
- Ograniczanie propagacji dźwięku, w tym: zastosowanie ekranów akustycznych, zastosowanie półtuneli akustycznych, zastosowanie przykryć źródeł dźwięku, odpowiednie ukształtowanie zabudowy oraz terenu w pobliżu źródeł hałasu, zastosowanie absorbujących powierzchni w pobliżu torowisk,
- Rozwiązania ograniczania hałasu w punkcie odbioru, w tym: zastosowanie okien o odpowiedniej izolacyjności, podwyższenie izolacyjności akustycznej przegród zewnętrznych, zastosowanie rozwiązań z dziedziny kształtowania architektonicznego budynku.

Do pozostałych przedsięwzięć wpływających pozytywnie na ograniczenie hałasu należą:

- Rozwiązania legislacyjne, w tym: limity emisji dźwięku przez źródła, pozwolenia i decyzje, zmiany funkcji budynków, ekonomiczne środki ograniczania hałasu.²⁷

Obszarowa ochrona przyrody, bioróżnorodność, rośliny, grzyby, zwierzęta

Zagrożenie dla obszarów chronionych wynikać może z realizacji procesów inwestycyjnych związanych z budową nowej infrastruktury lub modernizacją istniejącej, jak również późniejsze funkcjonowanie tej infrastruktury.

Mając na uwadze analizę działań Strategii KK 2030, które wykazują potencjalne oddziaływanie na bioróżnorodność, można sformułować wniosek, że ich realizacja, a tym samym realizacja Strategii nie będzie miała dużego wpływu.

²⁷ Na podstawie: Program ochrony przed hałasem dla miasta Gdyni, 2008 rok

Wśród ewentualnych zagrożeń dla bioróżnorodności należy wymienić następujące rodzaje działań:

- Powstanie nowej infrastruktury oraz zabudowy może powodować powstawanie nowych/dodatkowych oddziaływań na środowisko, w tym na zasoby przyrody ożywionej. Wpływ na zasoby przyrody ożywionej zależy od charakteru, wielkości/skali danego przedsięwzięcia oraz jego lokalizacji względem zasobów przyrody. Nowa zabudowa/infrastruktura powodować będzie zajęcie i ubytek terenu. Nowopowstała infrastruktura stanowić może barierę ekologiczną dla wybranych gatunków zwierząt.

W przy realizacji działań ujęte w Strategii KK 2030 należy uwzględnić ogólne zasady realizacji inwestycji mając na uwadze ochronę gatunkową roślin, zwierząt, grzybów.

W stosunku do dziko występujących zwierząt, należących do gatunków objętych ochroną ścisłą oraz częściową zakazuje się:²⁸

- 1) umyślnego zabijania;
- 2) umyślnego okaleczania lub chwytania;
- 3) umyślnego niszczenia ich jaj lub form rozwojowych;
- 4) transportu;
- 5) chowu;
- 6) zbierania, pozyskiwania, przetrzymywania lub posiadania okazów gatunków;
- 7) niszczenia siedlisk lub ostoi, będących ich obszarem rozrodu, wychowu młodych, odpoczynku, migracji lub żerowania;
- 8) niszczenia, usuwania lub uszkodzania gniazd, mrowisk, nor, legowisk, żeremi, tam, tarlisk, zimowisk lub innych schronień;
- 9) umyślnego uniemożliwiania dostępu do schronień;
- 10) zbywania, oferowania do sprzedaży, wymiany lub darowizny okazów gatunków;
- 11) wwożenia z zagranicy lub wywożenia poza granicę państwa okazów gatunków;
- 12) umyślnego przemieszczania z miejsc regularnego przebywania na inne miejsca;
- 13) umyślnego wprowadzania do środowiska przyrodniczego.

W stosunku do dziko występujących zwierząt, oznaczonych symbolem (1) w załącznikach nr 1 i 2 do rozporządzenia, wprowadza się dodatkowo zakaz umyślnego płoszenia lub niepokojenia.

W stosunku do dziko występujących zwierząt, oznaczonych symbolem (2) w załącznikach nr 1 i 2 do rozporządzenia, wprowadza się dodatkowo zakaz umyślnego płoszenia lub niepokojenia w miejscach noclegu, w okresie lęgowym w miejscach rozrodu lub wychowu młodych, lub w miejscach żerowania zgrupowań ptaków migrujących lub zimujących.

²⁸ Za: Rozporządzenie Ministra Środowiska z dnia 16 grudnia 2016 r. w sprawie ochrony gatunkowej zwierząt, Dz.U. 2020 poz. 26

W stosunku do dziko występujących zwierząt, oznaczonych symbolem (3) w załączniku nr 1 do rozporządzenia, wprowadza się dodatkowo zakaz fotografowania, filmowania lub obserwacji, mogących powodować ich płoszenie lub niepokojenie.

W stosunku do dziko występujących grzybów należących do gatunków objętych ochroną ścisłą zakazuje się²⁹:

- 1) umyślnego niszczenia;
- 2) umyślnego zrywania lub uszkodzania;
- 3) niszczenia ich siedlisk;
- 4) pozyskiwania lub zbioru;
- 5) przetrzymywania lub posiadania okazów gatunków;
- 6) zbywania, oferowania do sprzedaży, wymiany lub darowizny okazów gatunków;
- 7) wwożenia z zagranicy lub wywożenia poza granicę państwa okazów gatunków;
- 8) umyślnego przemieszczania w środowisku przyrodniczym;
- 9) umyślnego wprowadzania do środowiska przyrodniczego.

W stosunku do dziko występujących grzybów należących do gatunków objętych ochroną częściową zakazuje się:

- 1) umyślnego niszczenia;
- 2) umyślnego zrywania lub uszkodzania;
- 3) niszczenia ich siedlisk;
- 4) pozyskiwania lub zbioru;
- 5) umyślnego przemieszczania w środowisku przyrodniczym;
- 6) umyślnego wprowadzania do środowiska przyrodniczego.

W stosunku do dziko występujących roślin należących do gatunków objętych ochroną ścisłą oraz częściową, o których mowa w załączniku nr 1 oraz w lp. 1–300 załącznika nr 2 do rozporządzenia³⁰, zakazuje się:

- 1) umyślnego niszczenia;
- 2) umyślnego zrywania lub uszkodzania;
- 3) niszczenia ich siedlisk;

²⁹ Za: Rozporządzenie Ministra Środowiska z dnia 9 października 2014 r. w sprawie ochrony gatunkowej grzybów Dz.U. 2014 poz. 1408

³⁰ Za: Rozporządzenie Ministra Środowiska z dnia 9 października 2014 r. w sprawie ochrony gatunkowej roślin Dz.U. 2014 poz. 1409

- 4) pozyskiwania lub zbioru;
- 5) przetrzymywania lub posiadania okazów gatunków;
- 6) zbywania, oferowania do sprzedaży, wymiany, darowizny lub transportu okazów gatunków, z tym, że zakaz transportu dotyczy gatunków oznaczonych w załączniku nr 1 do rozporządzenia symbolem (2);
- 7) wwożenia z zagranicy lub wywożenia poza granicę państwa okazów gatunków;
- 8) umyślnego przemieszczania w środowisku przyrodniczym;
- 9) umyślnego wprowadzania do środowiska przyrodniczego.

Mając na uwadze specyfikę działań ujętych w Strategii KK 2030 należy zwrócić szczególną uwagę na następujące zakazy:

- Niszczenia siedlisk roślin należących do gatunków objętych ochroną ścisłą oraz częściową,
- Niszczenia siedlisk grzybów należących do gatunków objętych ochroną ścisłą i częściową,
- Niszczenia siedlisk lub ostoi, będących ich obszarem rozrodu, wychowu młodych, odpoczynku, migracji lub żerowania – dotyczy również drzew, zadrzewień i krzewów,
- Niszczenia, usuwania lub uszkodzenia gniazd, mrowisk, nor, legowisk, żeremi, tam, tarlisk, zimowisk lub innych schronień.

Powyższe zakazy należy w szczególny sposób przestrzegać w kontekście planowanych inwestycji, ujętych w Strategii, w tym rozwoju stref aktywności gospodarczych, terenów mieszkaniowych.

Przestrzeń i walory krajobrazowe

Przewiduje się, że realizacja Strategii nie spowoduje znaczącego oddziaływania na krajobraz. Wynika to z faktu, że pomimo planowanych działań mających na celu rozwój funkcji gospodarczych oraz mieszkaniowych, przewiduje się działania, które uwzględniają zrównoważony rozwój przestrzenny. Zakłada się, że tereny inwestycyjne powstawać będą w przestrzeniach istniejących stref aktywności gospodarczej. Tereny mieszkaniowe rozwijać się będą zgodnie z założeniami planów zagospodarowania przestrzennego.

Oddziaływanie na krajobraz możliwe jest lokalnie w przypadku realizacji inwestycji związanych z tworzeniem nowej infrastruktury lub zagospodarowaniem terenów, np. pod nowe inwestycje. W wyniku realizacji zadań objętych Strategią mogą być prowadzone m. in. prace ziemne i budowlane. Prace te mogą powodować zmiany w krajobrazie, np. zajmowanie terenu, ograniczoną w czasie lokalizację sprzętu budowlanego, czy też powstawania wykopów i hałd związanych z przemieszczaniem gruntów. Istotnym zagrożeniem dla krajobrazu może być w szczególności budowa obiektów przemysłowych, infrastruktury technicznej oraz stref mieszkaniowych. Ich budowa powinna być poprzedzona rzetelnymi analizami środowiskowymi oraz konsultacjami społecznymi. Powinno się unikać lokalizacji w pobliżu miejsc zamieszkania oraz w sąsiedztwie obszarów cennych przyrodniczo.

Mając na uwadze charakter przewidzianych do realizacji zadań oraz obecny sposób zagospodarowania przestrzeni miasta, należy podkreślić, iż realizacja Strategii może powodować miejscowo lub chwilowo wpływ na krajobraz. Wpływ taki wiązać się może z rozbudową stref mieszkaniowych, powstaniem terenów inwestycyjnych, powstaniem nowych ciągów komunikacyjnych lub zmian w przestrzeni spowodowanych realizacją przedsięwzięć inwestycyjnych, np. poprzez powstanie placów budowy. Realizacja ww. zadań musi być jednak spójna z planami zagospodarowania przestrzennego. Zadania, takie jak tworzenie stref inwestycyjnych lub rozwój funkcji mieszkaniowych powinny być realizowane na obszarach o ustalonym przeznaczeniu przez plany zagospodarowania przestrzennego.

Klimat

Realizacja Strategii nie wpływać będzie w zauważalny sposób negatywnie na zmiany klimatu. Do zadań, które mogą pogłębiać pojawiające się zagrożenia, będące pochodnymi zmian klimatu, takie jak ekstremalne zjawiska pogodowe (nawalne deszcze, powodzie, podtopienia, osunięcia ziemi, fale upałów, susze, huragany, osuwiska itp.) należą te związane z budową infrastruktury technicznej oraz związanej z rozbudową stref mieszkaniowych, powstawaniem nowych obiektów budowlanych i terenów przemysłowych.

Działania przeciwdziałające zmianom klimatu, w kontekście zadań mogących potencjalnie znacząco oddziaływać na środowisko:

- Należy minimalizować podatność na ryzyko związane z zmianami klimatu, m.in. uwzględniając ten aspekt na etapie planowania inwestycji.
- Ważne jest, aby działania służące ochronie przeciwpowodziowej w pierwszej kolejności wykorzystywały najmniej inwazyjne dla środowiska przyrodniczego rozwiązania, w szczególności nietechniczne metody ochrony przeciwpowodziowej.
- Z punktu widzenia ochrony siedlisk najistotniejsze są działania związane z utrzymaniem obszarów wodno-błotnych i ich odtwarzaniem wszędzie tam, gdzie jest to możliwe. Jednocześnie istotne będą działania sprzyjające prowadzeniu zrównoważonej gospodarki leśnej w warunkach zmian klimatu.
- Wsparciem może być stosowanie skutecznych systemów planowania przestrzennego zapewniającego właściwe i zrównoważone wykorzystanie terenów, z uwzględnieniem narzędzi informatycznych.

6. Informacje o możliwym transgranicznym oddziaływaniu na środowisko

Ze względu na prognozowany lokalny charakter oddziaływań, koncentrację działań w przestrzeni zurbanizowanej miasta, znaczne oddalenie od granic kraju, nie przewiduje się oddziaływań transgranicznych.

7. Rozwiązania mające na celu zapobieganie, ograniczanie lub kompensację przyrodniczą negatywnych oddziaływań na środowisko

Ze względu na dość ogólny charakter opisanych w Strategii KK 2030 działań trudno wskazać jakie będzie ich ostatecznie oddziaływanie na środowisko. Każde z przedstawionych działań i ujętych w ich ramach inwestycji może wymagać osobnej ekspertyzy oddziaływania na środowisko, prowadzonej już w ramach procesu inwestycyjnego. Poszczególne zadania powinny uwzględniać aspekty środowiskowe, w szczególności zasady kompensacji przyrodniczej, czyli uwzględniać podjęcie działań prowadzących do przywrócenia równowagi przyrodniczej. Inwestycje powinny kierować się zasadami wyboru najlepszych dostępnych technik, czyli wyboru najbardziej efektywnych i zaawansowanych poziomów rozwoju technologii i metod prowadzenia danej działalności. Aspekt środowiskowy poszczególnych działań powinien uwzględniać zasady ochrony środowiska polegające na racjonalnym kształtowaniu środowiska i gospodarowaniu zasobami środowiska zgodnie z zasadą zrównoważonego rozwoju, przeciwdziałaniu zanieczyszczeniom oraz przywracaniu elementów przyrodniczych do stanu właściwego.

Mając na uwadze to, że wpływ na środowisko wynikać może z realizacji procesów inwestycyjnych związanych z budową nowej infrastruktury lub modernizacją istniejącej, jak również późniejsze funkcjonowanie tej infrastruktury, wśród rozwiązań mających na celu zapobieganie, ograniczenie lub kompensację przyrodniczą negatywnych oddziaływań na środowisko wskazać można na:

- Właściwą lokalizację działań np. na obszarach pozbawionych szczególnych walorów przyrodniczych, unikanie lokalizacji wymagających znacznych zmian ukształtowania terenu oraz wywołujących konflikty przestrzenne, w tym degradację krajobrazu lub utratę produktywności gleb wyższych klas bonitacyjnych, zachowanie śródpolnych ekosystemów jako lokalnych centrów różnorodności biologicznej.
- Właściwą lokalizację i konstrukcję infrastruktury komunikacyjnej/dojazdowej (przy uwzględnieniu aspektów środowiskowych).
- Stosowanie innych metod ograniczania negatywnych wpływów powstałej infrastruktury na różnorodność biologiczną (tworzenie stanowisk i siedlisk zastępczych, ogrodzenia ochronne, nasadzenia zieleni, ograniczenia prędkości, odstraszenie zwierząt).
- W przypadku prac modernizacyjnych i remontowych przeprowadzenie inwentaryzacji pod kątem występowania chronionych gatunków zwierząt, roślin i grzybów.
- Dostosowanie terminów prowadzenia prac budowlanych do terminów migracji, rozrodu i wychowu młodych poszczególnych grup zwierząt.
- Stosowanie wysokiej jakości rozwiązań architektonicznych.
- Odpowiednią organizację zaplecza budowy na etapie realizacji inwestycji, w celu zapobiegania przedostawaniu się zanieczyszczeń do środowiska gruntowo-wodnego.
- W stosunku do działań związanych z ochroną wód i atmosfery stosowanie nowoczesnych rozwiązań, najlepszych dostępnych technik, które ograniczać będą negatywne oddziaływania działalności gospodarczej.
- Rozpoznanie archeologiczne obszaru inwestycji.

- Dostosowanie intensywności i sposobów wykorzystania obiektów do charakteru obiektu i jego przepustowości.

8. Rozwiązania alternatywne do rozwiązań zawartych w projektowanym dokumencie

Strategia jest dokumentem, który wskazuje optymalną ścieżkę działań mającą na celu aktywizację rozwój społeczno-gospodarczy Kędzierzyna-Koźła. Jest dokumentem o dużym stopniu ogólności, tj. nie wskazuje szczegółowych rozwiązań, np. odnoszących się do lokalizacji inwestycji, infrastruktury, dlatego też nie jest możliwe precyzyjne wskazanie rozwiązań alternatywnych. Pewien zakres szczegółowości określają wybrane zapisy Strategii oraz zapisy ujęte w rozdziale poświęconym modelowi funkcjonalno-przestrzennemu. Pozwala to w wybranych przypadkach na określenie ogólnej lokalizacji działań, natomiast trudno jest wskazać skalę wybranych działań.

Podsumowując, należy stwierdzić, że propozycje działań ujęte w dokumencie wydają się być optymalnymi rozwiązaniami. Rozwiązania alternatywne można rozważyć w przypadku uszczegóławiania realizacji poszczególnych zadań, np. co do sposobu prowadzenia prac budowlanych, lokalizacji zadania, wyboru technologii.

9. Streszczenie sporządzone w języku niespecjalistycznym

„Strategia Rozwoju Miasta Kędzierzyn-Koźle do 2030 roku” (dalej Strategia KK 2030) jest kluczowym dokumentem z punktu widzenia rozwoju Gminy. Jest to dokument o charakterze strategicznym, nadrzędnym dla szeregu polityki szczebla lokalnego, stanowiący uzupełnienie dokumentów o charakterze planistycznym, w szczególności Studium Uwarunkowań i Kierunków Zagospodarowania Przestrzennego Miasta Kędzierzyn-Koźle.

Celem prognozy jest ustalenie, czy zapisy projektowanej Strategii Rozwoju Miasta Kędzierzyn-Koźle 2030 nie naruszają zasad prawidłowego funkcjonowania środowiska przyrodniczego. Prognoza ma również ułatwić identyfikację możliwych do określenia skutków środowiskowych spowodowanych realizacją w przyszłości postanowień ocenianego dokumentu oraz określić, czy istnieje prawdopodobieństwo powstawania w przyszłości konfliktów i zagrożeń w środowisku.

Strategia KK 2030 obejmuje zestaw celów strategicznych, podporządkowane im priorytety i kierunki działań. Analizując oddziaływania na środowisko dokonano przeglądu kierunków działań, czyli najbardziej szczegółowych zapisów. Należy przy tym podkreślić, że przedmiotowa Strategia co do zasady jest dokumentem ogólnym, analizującym uwarunkowania i szanse rozwoju w odniesieniu do przestrzeni miasta, wytyczającym główne ramy i kluczowe kierunki działań o pewnym stopniu ogólności.

Kluczowym elementem Prognozy jest odpowiedź na pytanie: czy projektowany dokument wyznacza ramy dla późniejszych realizacji mogących znacząco oddziaływać na środowisko oraz czy realizacja postanowień tego dokumentu może spowodować znaczące oddziaływania na środowisko?

W Strategii Rozwoju Miasta Kędzierzyn-Koźle do 2030 zauważono kluczowe bariery, deficyty, potencjały rozwojowe związane z aspektami środowiskowymi. **Szczególnie nagłościonym problemem w Kędzierzynie-Koźlu jest kwestia jakości powietrza atmosferycznego. Główne przyczyny niezadowolającego stanu powietrza atmosferycznego to:**

- Zjawisko niskiej emisji (związane głównie z uwalnianiem pyłów zawieszonych PM10 oraz PM 2,5) generowane aż w 50% przez paleniska domowe, w których pali się paliwami gorszej jakości lub śmieciami. W dużym stopniu jest to uwarunkowane kwestiami ekonomicznymi (tzw. ubóstwo energetyczne, tj. spalaniem paliw najtańszych), jak też świadomością ekologiczną mieszkańców. Ponadto na zły stan powietrza ma wpływ transport - 12%; przemysł – 12%; rolnictwo – 10-11%.
- Rozwinięta funkcja przemysłowa, związana z funkcjonowaniem na terenie miasta i poza jego granicami dużych zakładów przemysłowych, które wywierają niekorzystny wpływ na środowisko (w tym m. in. podmioty emitujące benzen).
- Zmiany klimatyczne, których skutkiem są głównie susze i powodzie (miasto jest szczególnie na nie narażone), w tym również deficyt zasobów wodnych. Miasto nie wykorzystuje wystarczająco wód opadowych. Brakuje systemów małej retencji, które mogłyby zaspokoić bieżącą potrzebę pielęgnacji i ochrony zieleni miejskiej.

Strategia Rozwoju Miasta Kędzierzyn-Koźle zwraca uwagę na zagadnienia problemowe związane ze środowiskiem, m. in. kwestie związane z dążeniem do poprawy stanu powietrza atmosferycznego. W Strategii przewidziano realizację działań, które przyczyniać się będą do poprawy stanu środowiska.

Realizacja wybranych zamierzeń rozwojowych określonych w Strategii charakteryzować się będzie oddziaływaniem na środowisko.

Wybrane działania charakteryzować się będą różnym rodzajem oddziaływań oraz różną skalą oddziaływań. W Strategii ujęte są zarówno działania, które mogą potencjalnie znacząco oddziaływać na środowisko (dotyczą np. infrastruktury komunikacyjnej, lokowania nowych działalności gospodarczych na terenie miasta, rozwoju funkcji mieszkaniowej), które są ujęte na liście przedsięwzięć mogących potencjalnie znacząco lub zawsze znacząco oddziaływać na środowisko.

W odniesieniu do inwestycji drogowych należy podkreślić, iż w okresie do 2030 roku zrealizowanych zostanie szereg prac modernizacyjnych, polegających na rozbudowie, przebudowie i modernizacji nawierzchni istniejących już dróg oraz tworzeniu nowych dróg w obrębie miasta. W większości poszczególne inwestycje dotyczyć będą krótkich, gminnych odcinków dróg. Oznacza to, że pomimo wystąpienia oddziaływań na środowisko, będą one miały charakter tymczasowy. Inwestycje charakteryzować się będą umiarkowaną skalą i nie powinny naruszać lokalnego układu środowiskowego i przyrodniczego.

Inwestycje związane z lokowaniem nowych przedsiębiorstw związane będą z już istniejącymi terenami inwestycyjnymi. Dotyczą one w szczególności stref aktywności gospodarczej 1. Stocznia, 2. Port, 3. Azoty, 4. Blachownia, 5. Sławięcice.

W Strategii przewidziano realizację działań związanych z rozwojem funkcji mieszkaniowej. Dotyczy ona następujących stref miasta: 1. Rogi, 2. Zachód, 3. Południe, 4. Kłodnica, 5. Kuźniczka, 6. Lenartowice, 7. Piastów, 8. Azoty, 9. Blachownia, 10. Cisowa, 11. Miejsce Kłodnickie, 12. Sławięcice.

W Strategii przewidziano realizację działań związanych ze zwiększaniem potencjału retencyjnego. Prowadzenie takich działań może co do zasady powodować negatywne skutki dla środowiska, w tym charakteryzujące się trwałością. W Strategii nie zdefiniowano miejsc i przestrzeni, w których przewiduje się prowadzenie działań związanych z kształtowaniem potencjału retencyjnego.

W Strategii ujęte są również działania, których oddziaływanie może mieć charakter pozytywny jak również negatywny na środowisko. Bezpośredni negatywny charakter oddziaływań związany jest głównie z procesem inwestycji (np. rozbudowa i modernizacja infrastruktury drogowej). Pośredni charakter oddziaływań dotyczyć będzie skutków zrealizowanych przedsięwzięć. Negatywny wpływ może być związany z nowymi działalnościami gospodarczymi i ogólnie zwiększoną aktywnością gospodarczą na terenie miasta. Skutkować to może nie tylko zajęciem terenu (który faktycznie jest przeznaczony docelowo pod funkcje gospodarcze), ale zwiększoną presją na środowisko, w tym poprzez emisję zanieczyszczeń, obsługę logistyczną, dojazdy do pracy.

Część działań będzie mieć również pośrednio pozytywny charakter oddziaływań dla środowiska. Dotyczyć on będzie aspektów związanych z komunikacją (zmodernizowane, bezpieczniejsze drogi), ochroną powietrza i klimatu (rozwój odnawialnych źródeł energii, modernizacje systemów grzewczych), zachowaniem zasobów wodnych (zwiększenie retencyjności).

Analizując działania w odniesieniu do skali i lokalizacji należy zwrócić uwagę, że działania, które mogą wpływać na środowisko realizowane będą w przestrzeni zurbanizowanej. Nie przewiduje się zasadniczo wpływu tych działań na system obszarów chronionych i przyrodniczych. Należy bowiem założyć, iż pomimo tego, że kilka działań jest na liście mogących potencjalnie znacząco oddziaływać na środowisko, ich skala oraz lokalizacja nie spowodują negatywnych skutków dla obszarów chronionych. Warto również zauważyć, iż realizacja poszczególnych działań, co do których w Strategii nie określono konkretnej lokalizacji, musi przejść stosowne procedury środowiskowe. W ten sposób wyeliminuje się zagrożenia dla środowiska.

W Strategii zdiagnozowano działania, które można w pewnych okolicznościach zakwalifikować do przedsięwzięć mogących potencjalnie znacząco oddziaływać na środowisko. Te okoliczności to przede wszystkim ostateczna lokalizacja, w szczególności w odniesieniu do obszarów wrażliwych (wody powierzchniowe, tereny mieszkaniowe, obszary leśne) oraz powierzchnia lub skala inwestycji. Do tych przedsięwzięć zaliczyć można następujące działania:

- 1.1.1. Podejmowanie współpracy na poziomie ponadlokalnym, regionalnym i krajowym odnośnie wykorzystania potencjału inwestycyjnego miasta.
- 1.1.2. Rozwój połączeń komunikacyjnych z otoczeniem funkcjonalnym oraz w regionie w celu zwiększenia dostępu do oferty rynku pracy, usług na terenie Kędzierzyna-Koźła oraz dostępności do ośrodków akademickich w regionie, przy ścisłej współpracy ponadlokalnej, regionalnej.
- 2.2.1. Rozwój oferty mieszkaniowej w oparciu o istniejący potencjał wolnych terenów inwestycyjnych oraz aktualne plany odnoszące się do zagospodarowania przestrzennego miasta.
- 2.2.2. Rozwój atrakcyjnej oferty mieszkaniowej miasta, w szczególności w odniesieniu do potrzeb osób młodych, migrantów ekonomicznych, rodzin wielodzietnych, mieszkań dedykowanych seniorom.
- 3.1.1. Wspieranie podnoszenia konkurencyjności i innowacyjności branży przemysłowej w oparciu o potencjał terenów inwestycyjnych, w tym uzbrojenie i udostępnienie terenów inwestycyjnych.

Przyjęto, że przewidywane znaczące oddziaływanie dotyczyć może obszarów szczególnie wrażliwych na zanieczyszczenie lub negatywne zmiany w środowisku. Do tych obszarów należy zaliczyć w pierwszej kolejności:

- wody powierzchniowe,
- obszary zamieszkałe,
- obszary o funkcji przyrodniczej (głównie lasy),
- obszary o znaczeniu dla ochrony dziedzictwa kulturowego.

Należy stwierdzić, iż największy wpływ na środowisko dotyczyć będzie przestrzeni zlokalizowanej w bezpośrednim sąsiedztwie terenów inwestycyjnych i przemysłowych oraz modernizowanych dróg. Należy również przewidzieć, iż rosnąć może presja na środowisko związana z rozwojem funkcji mieszkaniowej, w tym jednorodzinnej. Zakłada się ponadto, że rozwój funkcji turystycznej realizowany będzie w oparciu o zasoby przyrodnicze. Przewiduje się m.in. rozwój ścieżki rowerowej oraz poprawę dostępności szlaku wodnego.

Mając na uwadze powyższe można stwierdzić:

- Realizacja Strategii KK 2030 może potencjalnie spowodować wystąpienie znaczących negatywnych oddziaływań na środowisko, głównie o charakterze lokalnym, jeśli zajdą okoliczności spełniające kryteria związane ze skalą oraz lokalizacją przedsięwzięć. Na etapie projektowania Strategii nie ma natomiast faktycznie możliwości określenia szczegółowego wpływu na środowisko na obszarze miasta ze względu na ogólny charakter zdefiniowanych w Strategii rozwiązań.
- Dokument definiuje główne kierunki rozwoju, więc należy uznać, że wyznacza ramy także dla przedsięwzięć mogących potencjalnie znacząco oddziaływać na środowisko. Nie określa natomiast szczegółowych rozwiązań dla późniejszych realizacji mogących znacząco oddziaływać na środowisko. W związku z tym realizowane przedsięwzięcia wynikające bezpośrednio ze Strategii wymagać powinny przeprowadzenia osobnych procedur związanych z oceną oddziaływania na środowisko.

Mając na uwadze ww. cele nadrzędne, trendy związane ze środowiskiem oraz specyfikę przestrzeni miasta Kędzierzyn-Koźle za najważniejsze wyzwania w zakresie środowiskowym należy uznać kwestie związane z transformacją gospodarki w kierunku innowacyjnej i zielonej, ochronę i aktywną adaptację do zmian klimatycznych, ochronę i zrównoważone wykorzystanie walorów przyrodniczych, rozwój zrównoważonego komunikacji i transportu oraz przede wszystkim poprawę jakości powietrza atmosferycznego. Warto zwrócić na poruszone w Strategii KK 2030 zagadnienia dot. ochrony wód powierzchniowych, zachowania zasobów wodnych (zwiększanie retencyjności). Ważne będzie podjęcie działań na rzecz ochrony klimatu, zarówno zmniejszających negatywny wpływ gospodarki na emisję gazów cieplarnianych (np. rozwój OZE, energooszczędność), jak też przystosowanie się do skutków zmian klimatycznych (eliminowanie wysp ciepła, błękitno-zielona infrastruktura).

Działania ujęte w Strategii przyczyniać będą się do zachowania bioróżnorodności oraz zmniejszania negatywnej presji na środowisko i przyrodę, np. poprzez zmniejszanie ilości odpadów, zanieczyszczeń powietrza. Szczególnie istotnym zagadnieniem dla rozwoju miasta jako ośrodka subregionalnego jest rozwój niskoemisyjnego i zrównoważonego transportu.

Analizując całokształt działań jakie przewidziano do realizacji w Strategii KK 2030 należy podkreślić, iż brak ich realizacji w znacznym stopniu utrudni realizację założeń ochrony środowiska a nawet ochrony przyrody. Niewątpliwie wybrane działania charakteryzować się będą znaczącym oddziaływaniem na środowisko (m. in. rozwój nowych działalności gospodarczych), jednak te działania są niejako konieczne do realizacji w kontekście zrównoważonego rozwoju miasta. Kluczowe jest jednak takie moderowanie rozwoju gospodarczego i społecznego, aby zachować i wzmocnić potencjał ekologiczny i przyrodniczy oraz chronić środowisko na terenie Kędzierzyna-Koźla.

Proponuje się, aby monitoring skutków realizacji postanowień SRKK 2030 na środowisko polegał na analizie i ocenie stanu poszczególnych komponentów środowiska w oparciu o wyniki pomiarów uzyskanych w ramach państwowego monitoringu środowiska oraz w przypadku zadań, które mogą znacząco oddziaływać na środowisko w ramach indywidualnych zamówień. Wyniki pomiarów muszą odnosić się do obszaru objętego Strategią. Proponuje się, aby monitoring skutków realizacji postanowień Programu na środowisko prowadzony był w cyklu rocznym, podobnie jak to przyjęto przy monitoringu całości Strategii.

10. Literatura i materiały źródłowe

Agenda XXI – Globalny Program Działania na XXI wiek

Centralny rejestru form ochrony przyrody

Główne Zbiorniki Wód Podziemnych w Polsce, Państwowy Instytut Geologiczny, Państwowy Instytut Badawczy, Warszawa 2017 Rok

Historyczne zanieczyszczenia powierzchni ziemi, Generalna Dyrekcja Ochrony Środowiska

<http://geoserwis.gdos.gov.pl/mapy/>

<http://ine.eko.org.pl/> (Instytut na Rzecz Ekorozwoju)

<http://mapa.korytarze.pl/>

https://ec.europa.eu/info/strategy/priorities-2019-2024/european-green-deal_pl

Informacja Prezydent Miasta Kędzierzyn-Koźle przekazana Miejskiej Radzie Seniorów, 15.10.2019 r.

Konstytucja Rzeczypospolitej Polskiej

Krajowa Strategia Rozwoju Regionalnego 2030, Warszawa, 2019

Plan gospodarowania wodami na obszarze dorzecza Odry, 2016

Polityka ekologiczna państwa 2030 – strategia rozwoju w obszarze środowiska i gospodarki wodnej, Warszawa, 2019 rok

Prognoza oddziaływania na środowisko dla projektu Strategii Rozwoju Województwa Opolskiego „Opolskie 2030”

Program ochrony przed hałasem dla miasta Gdyni, 2008 rok

Program ochrony powietrza (POP) dla wszystkich stref województwa opolskiego

Raport „Kędzierzyn-Koźle widziany oczami uczniów szkół ponadpodstawowych”. Raport powstał w oparciu o wyniki badania ankietowego zrealizowanego w okresie 03.02-07.02.2020. Na 684 uczniów kończących w roku szkolnym 2019/2020 naukę, ankietę wypełniło 495 - czyli ponad 72% populacji

Rezolucja przyjęta przez Zgromadzenie Ogólne w dniu 25 września 2015 r. pod nazwą „Przekształcamy nasz świat: Agenda na rzecz zrównoważonego rozwoju 2030”

Rozporządzenie Ministra Infrastruktury z dnia 15 lipca 2021 r. w sprawie przyjęcia Planu przeciwdziałania skutkom suszy

Rozporządzenie Ministra Środowiska z dnia 16 grudnia 2016 r. w sprawie ochrony gatunkowej zwierząt, Dz.U. 2020 poz. 26

Rozporządzenie Ministra Środowiska z dnia 9 października 2014 r. w sprawie ochrony gatunkowej grzybów Dz.U. 2014 poz. 1408

Rozporządzenie Ministra Środowiska z dnia 9 października 2014 r. w sprawie ochrony gatunkowej roślin Dz.U. 2014 poz. 1409

Stanowiska Urzędu Miasta w Kędzierzynie-Koźlu, pismo z dnia 04.11.2019 r. skierowane do Głównego Inspektora Ochrony Środowiska

Stan środowiska w województwie opolskim, Raport 2020, Główny Inspektorat Ochrony Środowiska

Strategia na rzecz Odpowiedzialnego Rozwoju do Roku 2020

Strategia Rozwoju Województwa Opolskiego „Opolskie 2030”

Strategiczny plan adaptacji dla sektorów i obszarów wrażliwych na zmiany klimatu do roku 2020 z perspektywą do roku 2030

Studium Uwarunkowań i Kierunków Zagospodarowania Przestrzennego Miasta Kędzierzyn-Koźle

Światowa Komisja ds. Środowiska i Rozwoju

Ustawa z dnia 16 kwietnia 2004 r. o ochronie przyrody (Dz. U. 2020 poz. 55)

Ustawa z dnia 3 października 2008 r. o udostępnianiu informacji o środowisku i jego ochronie, udziale społeczeństwa w ochronie środowiska oraz o ocenach oddziaływania na środowisko (Dz.U. 2020 poz. 283)

Ustawa z dnia 20 lipca 2017 roku Prawo wodne (Dz.U. 2021 poz. 2233)

Wyniki pomiarów uzyskanych w 2019 roku na stacjach monitoringu jakości powietrza w województwie opolskim, Regionalny Wydział Monitoringu Środowiska w Opolu

11. Spis rysunków i tabel

Rysunek 1. Struktura Strategii Rozwoju Miasta Kędzierzyn-Koźle do 2030 roku.....	7
Rysunek 2. Kompozycja przestrzenna miasta Kędzierzyn-Koźle	16
Rysunek 3. Obszary narażone na niebezpieczeństwo powodzi w Kędzierzynie-Koźlu	19
Rysunek 4. Wizualizacja informacji nt. stanu powietrza atmosferycznego w ramach Miejskiego Systemu Zarządzania Jakością Powietrza	26
Rysunek 5. Imisja hałasu drogowego na odcinku drogi nr 40	29
Rysunek 6. System powiązań przyrodniczych na obszarze Kędzierzyna-Koźla	32
Rysunek 7. Obszary i obiekty zabytkowe	34
Rysunek 8. Strefy ochrony konserwatorskiej	35
Tabela 1. Spójność założeń Strategii Rozwoju Miasta Kędzierzyn-Koźle z założeniami Studium Uwarunkowań i Kierunków Zagospodarowania Przestrzennego.....	9
Tabela 2. Spójność założeń Strategii Opolskie 2030 oraz Strategii Rozwoju Miasta Kędzierzyn-Koźle do 2030 roku	10
Tabela 3. Ocena stanu wód powierzchniowych wg jcwp na terenie Kędzierzyna-Koźla	17
Tabela 4. Główne zbiorniki wód podziemnych na terenie Kędzierzyna-Koźla	20
Tabela 5. Jednolite części wód podziemnych na terenie Kędzierzyna-Koźla	21
Tabela 6. Historyczne zanieczyszczenia powierzchni ziemi na terenie Kędzierzyna-Koźla	37
Tabela 7. Ocena wpływu na środowisko kierunków działań Strategii KK 2030	52
Tabela 8. Analiza kierunków działań mogących oddziaływać na środowisko w odniesieniu do usytuowania, rodzaju i skali	60
Tabela 9. Cele PEP 2030	70
Tabela 10. Opis oddziaływań na środowisko w odniesieniu do poszczególnych kierunków działań....	74